泰東日報

創刊 光緒三十四年十一月三日 明治四十一年十一月三日

發行人 柳町警一 編輯人 李永滲 印刷人 李福綿
社址 大連市奧町八十五番地
電話 編輯局二四五二 販賣部二八〇九 廣告部二八〇〇

價目
本埠 零售每份五分 每月壹元三角
外埠 每月壹元四角五分 半年八元四角 全年十六元六角 郵費在內
廣告 每行(五號字十三字)一日刊費壹元 指定特別地位加倍 長期另議

## 美擬向軍縮會提案 另行更新九國條約

### 以美於遠東情勢有直接關係 並將向日本抗議喚起其注意

【東京一日電】茲據華盛頓來電稱三十日駐美中國大使施肇基氏、訪問胡爾國務長官、述說關於華北日本之行動、有抵觸九國條約、要請美國注意、因此模當地外交界之觀測、美國政府對日本似有何等抗議之意向、此種對日抗議說、可証諸出席倫敦軍縮會議之美代表、奉有本國之訓令、絕對反對日本側之均等要求事實、又根據一般之空氣、英國政府茲爲此事關係九國條約、已向駐日代理大使喚起日本側之注意以來、美國政府更躊躇亦出同樣之行動、然而政府當局關於國際間之問題決取自主的行動方針、故此際出如何之形式抗議、頗能惹起多大之注目、而美國政府對於遠東之情勢、主張與美有直接關係並希望阻止建艦競爭、故軍縮會議對九國條約更新問題、決有討議之可能性、但國務省關於華北事態天津美國軍隊之撤回等、若按目下之情勢、已言明決無考慮之意云、

## 蔣己變其彌縫政策 似擬與日本一戰

### 己頒密令死守華北 並己從事軍事設施

【天津一日國通電】華北自治之實現、現已爲時日之問題、因以宋哲元爲中心之華北實力者、其決意極形强硬、是以蔣介石已以彌縫策終非敷衍當面之秋、乃發出死守華北之密令似擬與日本一戰其中央軍之密探、業已潛入山東河北省等處並以在六中全會及五全大會據各軍將領協議結果、集中中央軍約十餘萬於河南方面、委任德國專門家、從事軍事施設、以是黃杰及關麟徵兩師均已開抵河南而蔣之行營參謀團之高級參謀夏鶴一等、亦已早抵河南省々從事準備云、已回謀躲避、然而國民政府部內如改組問題、及其他重要問題幾如山積、蔣雖去於數日內仍當歸京云、

## 豐台問題已完全解決

### 中國尚何抗議之有 日外務當局之見解

【東京一日國通電】國民政府二十八日對於日本軍占據豐台屯駐一節、當提出照會日本政府之抗議書、是以吉有大使當即於三十日將此意公電其外務省矣、對此日外務當局之見解如次、

問題業經解決、並無答覆之必要、已行駁覆、即係中國側有將北寧京綏鐵路貨車使用於京漢津線之計畫、根據義和團議定書之明文、以日本有確保交通之責、若容認之、殊不能履行其義務、蓋向南方將領移送貨車者、以便於國民政府輸送軍隊於北方、北方之自治更有使之惡化之慮、因此日方乃於日前派遣少數兵士於豐台站、洋意該站不將貨車開入南方業已得到回答、故於現地留有數名監視者、除悉撤回、查此事於二十八九日頃、須磨總領事已向唐有壬等說明且已諒解、今日又爲如斯之照會、中國側實屬翻臨云云

## 蔣介石已赴重慶

【南京一日電】蔣介石氏於二十八日晨突如由南京搭乘飛機赴四川省重慶、聲稱此行乃爲共匪討伐之軍務、但一部觀測、謂與日本之直接交涉、令軍政部長何應欽担當一切云

## 程宋意見已趨一致

【北平一日國通電】程克天津市長與宋哲元氏之會談對於自治運動之見解、已趨一致、因於三十日乘午后四時半發之列車業就歸任之途、此與天津自治運動之白熱化、極有關聯、即堪注目云、

## 平自治聯合會 實行各種運動

【北平三十日國通電】以北平爲本部之民衆自治運動之中心的團休自治研究會並地方協會二團休、三十日午後開聯合會議、關於自治運動之實行、有所協議、意見完全一致、一日兩團休聯合會、事務所將行設置、今後之民衆運動皆由此聯合會指揮下、實行各種運動、其實々開始似由二日起之模樣云、

## 德國經濟使節 發表入滿聲明

【安東一日國通電】德國經濟視察團一行。本日乘光號合々入滿第一步已發表如左之聲明矣、

德國經濟使節團歐特奇普博士網羅外務省通商局貿易古納氏、萊西斯板克、布斯達羅鐵伯魯諸氏預定十一月三十日抵奉天十二月二日抵新京、本使節之目的、對滿增進極東諸國經濟情況、並德國對此等諸國間之貿易關係極有可能性故來視察研究、本使節前週間在日本國內歷訪各產業都市、今亦以一ヶ月約以二十三日間滯留滿洲國調查、對此前年間國際貿易之急激之振於各國政府更有多大之關心、此等事實係賠償金之外債非貨不缺乏日加蘇聯之外國匯兌資而避日錯雜、但海外商極大關節最近決定之德國法令及新政策活動爲明確起見、乃爲本使節任務、而吾等確信凡經訪過諸國決得與之滿足之生產、過去之德國對油粕之原料豆卸爲主要消費國爲走行地低落、過去一年間大豆購入問題、已傾注多大之注意、極爲可憂之狀態、爲解決此若以相當之難持策、將來以滿洲產大豆擴張我國市場者乃我等使節之意圖也云云

## 關於撤廢治外法權 議題全部議決

### 卅日之委員會席上 剩僅餘部分的問題

【新京一日國通電】關於治外法權撤廢問題、委員會於本日午前九時三十分由委員會西尾參謀長委員永津大佐岡館次長武部關東局司政部長守屋大使館參事官以下等列席開會、討議以下四問題

一、關稅行政處理要綱

二、專賣政處理要綱

三、神社宗教處理要綱

四、兵事行政處理要綱

結局以關稅及專賣行政、附屬地內外均移讓於滿洲國、神社宗教兵事行政、附屬地內外均歸日本側執行、大綱業已決定、至午前十一時二十分始行散會、再本日關於撤廢治外法權、其全部之議題、殆均已審議完畢、惟尚殘有種種部分的問題、尤其如有滿鐵地方部之方針問題、雖決定移讓滿洲國、但附有償或無償之問題、因是將來尚有許多應行審議之部分的問題云、

## 阿皇召各軍首領 開御前大會議

### 討議對意作戰問題

【迭西耶三十日國通電】阿國皇帝陛下同隨員一行三十日早朝抵迭西耶離宮大本營、指揮督都各軍沿道山民衆堵列歡呼皇帝萬歲聲裡安抵離宮矣、皇帝即召集各軍首腦開御前會議、討議對意作戰問題席上並有在日內瓦外交塲裏馳名之哈瓦里阿特氏亦着軍服精神極爲軒昂云、

## 防共自治委員會 以飛機撤布傳單

【北平卅日國通電】冀東防共自治委員會、由縣長等醵金所購來之飛機冀東號、定於一日飛飛、在戰區上空、撤布認爲民衆自治趣旨之傳單、次即飛往平津上空、撤布勸誘自治之傳單云、

## 聯盟將承認菲島聯邦

### 通告對意制裁決議案 十八國委員會小委會之要請

【壽府三十日國通電】對于制裁十八國委員會之專門家小委員會、關於目下對意制裁發動、正在研究之中三十日對於議長要請聯盟對於新成立之菲島聯邦、與對非聯盟國同稱之通告對意制裁決議案矣、此爲聯盟側最初正式承認新國家菲島聯邦成立之左証頗堪注目云

## 意開重大閣議

### 討議當面重要問題

【羅馬三十日國通電】三十日招集之意政府重大閣議左列決定已判明矣

一、最高國防評議會委員之增加更使若干數之閣僚、其他元帥、陸軍大將、航空元帥及法西斯蒂指揮官某參加、

一、意全國民總制的兵役義務完了後六年令達三十二歲者嚴命加入全國射擊協會、

一、又爲東非意領耶里特里亞金鑛採掘業助長起見更與信用貸款便利計、制定法律、

此閣議於十二月三日仍開云

## 閩省漏稅風熾

### 最近糖業之概況 洋糖輸入日多土糖出產日少 地方經濟人民生計均受影響

【福州通訊】半載以來、閩省漏稅之風日甚一日、尤以下游各地漏稅之額爲巨、蓋下游各埠洋貨進口之額最巨、故漏稅之數亦最巨也、漏稅貨物之由台灣運、福州平潭各地者、以布匹煤油雜貨爲最巨、由台灣運達廈門及漳州之海滄白水營、漳浦之舊鎮各地者以洋糖煤油、爲最巨此項運私之人、聞有大規模之秘密組織、私運外貨入口並私運現銀出口、一來一往、均有巨利可圖、海關緝私、關之下級人員、稅收人員多受其賄賂、且長其勢力、故多不敢與之爲難、據廈門方面消息、謂廈市、每當深夜有小輪入口時、便爲私貨、岸之時聞、屆時如有人向海關附近報告者、甚易被人誤會爲前往海關告密、大有生命危險、至運私經過地點之站崗巡警等、時有人無故將洋糖數元擲於中、此爲運私者一種表示、此項巡警既受其惠、又應挾願報復、故不得不聽其所爲、漏私者每月所得可達上萬元、上合全省各地計之、漏私額數之巨甚爲可驚、閩省下游各地前此均產糖、尤以漳州一帶所產爲巨、清末時代每年出產六七百萬元、除銷售本省外、運售省外者亦甚多、二十年來洋糖者輸入日多、土糖出產日少、漳州土糖之運銷福州、泉州、莆仙、上海各地、每年僅有十七八萬包、去年以來產額更銳減、全年輸出之額不及萬包、每洋糖進口則僅廈門一埠每月可達二千餘包、但自漏私風盛行後、洋糖入口、正式報納俄者日少、最近海關金售飛漲無形稅額增加、因之漏稅日愈多、報稅者愈少、十月份海關月報稅者僅二百餘包、厦門海關在各地破獲漏稅之洋糖、在廈拍賣者九百餘包、合共亦僅七八百包、尚不及廈市全月所銷全額之半、十一月份上旬一旬、閩竟未見洋糖報稅、長此以往、海關收入、地方經濟、民生計、均將大受影響、又查洋糖及各種私貨之銷售漳州一帶、多由漳浦之舊鎮登岸、銷售石碼泉州一帶者、多由海滄水警一帶登岸銷售胡仙遊一帶者多由平潭登岸、其中以爲鎮私貨之輸入爲最多、查洋糖出售、裝汽車運往漳州者、每車可裝十四包、每包一百四十四斤、即每車可運二千二三百斤、現政府於此事已大加注意、正在極力設法阻止中、按洋糖正式納稅進口、成本尚較土糖爲輕、土糖已被排擠、日就淘汰、今漏稅進口日多、土糖更大受影響、又漳州糖業出產有冰糖一項、色透明狀晶、色白帶黃、向運售於全國各地、近者洋冰糖進口、洋冰糖色雖較白、而甘芳不及漳冰、但價較廉、故漳州冰糖、銷路衰落殆盡、眼前漳冰、銷額、僅餘前此銷額百分之一二、該地冰糖盛銷時、有製造廠二三十家、年產冰糖七八百萬斤、現存者僅製造廠數家、厦門方面民國以來因運輸便利、陸續開設冰糖製造廠十二家、現僅餘五福、恒豐、莊燕成、建珍、永興五家、其中恒豐、建珍兩家廠主爲本國籍、其餘三家均入外國籍、又以上九家除五福一家、煉糖、漳冰外、其餘各家多用洋糖煉洋冰糖、故其原料多係外貨、查五福一家十月份曾運漳冰四百餘箱赴滬(每箱九十斤)、近一二年中未見好象、恐亦不過偶然之現象、漳冰銷路究未必樂觀也、

## 李杜得蔣援助 秘密組織義軍

### 週機即行開始活動

【天津卅日國通電】前吉林抗日義勇軍總司令李杜、現秘密於華北擬定組織義勇軍之計劃、提示於南京政府、已被認可、並由蔣介石撥款十萬元、現已收到、聞李日下似已於暗中着手組織義勇軍、遇機即行活動云、

## 冀東防共會 整備漸就緒

【北平三十日國通電】冀東防共自治委員會、因殷汝耕委員長以下之努力、整備已漸就緒、二十九日接收冀東區行政督察公署古北口辦事處、高揭冀東防共自治委員會古北口辦事處門牌云、

## 華北現銀秘密中 相繼運往南京

### 諒係羅斯氏工作關係

【天津卅日國通電】自白銀國有令實施以來、曾設保管準備委員會、於表面上保管現銀、証其實際竟於秘密中向中央運送之大洋、已達至相當之數額、於廿九日午前中央銀行又於秘密中經津浦線向南京運送現大洋三十萬元之事實、以是觀羅斯氏在華北之工作、已有極相當之關係、故今後殊値相當之注目云、

## 陝北共匪首領 劉子丹之生平

### 其家庭仍爲地主階級

【慶陽通訊】到現在幾乎沒有人不知道陝北的劉子丹了、尤其徐海東和毛澤東相繼入陝北以後、陝北的紅軍中央暫時的根據地、然而陝北之赤化始終是劉子丹作領導、

劉子丹、現在不過三十二三歲的人、許多的朋友、都和他認識、他的家庭還是地主階級、也是陝北保安縣有勢力的人家、民十一、他在榆林中學讀書、因此閱風潮、被學校開除、陝北榆林中學和綏德師範學校爲陝北共產主義傳播總機關、劉子丹被榆中開除後、爲綏德師範生熱烈歡迎、十四年陝西全省學生聯合會、推他代表全陝北學生到西安出席、旋入黃埔軍校第四期、畢業後、隨軍北伐至武漢、被派任馮玉祥部任總政治部宣傳主任、此時劉已爲黃埔當局所賞識、聞其北上旅費獨爲七百元、其餘普通爲三百元、十六年任馬鴻逵部政治處長、武漢政變發生、馮玉祥將當有紅色嫌疑工作人員一律專車送回武漢、劉子丹亦在被送之列、經過武勝關(平漢線上)之務、立轉北上車直回陝西工作、十七年陝西渭水南岸華縣渭南兩縣農民暴動、劉子丹任工農紅軍副軍司令、後被宋哲元平定、乃轉陝北、任共產黨陝北特委、多方活動、曾任國民軍職、鼓動兵變者、凡十數次、每次徒槍數十枝不等、二十年被蘇收編爲團長、駐郃州、旋被隴東陳國璋收編爲旅長、駐隴東寧縣、陳國璋失敗後、又回陝北、此時皆爲劉子丹不得意時期、二十年井岳秀部下團長姜占魁在米脂綏德殺青年學生、陝西省黨部亦派員加緊陝北反北工作、本來出路甚窄之陝北青年知識份子、此時人人自危、皆乘勢入劉子丹部下、劉自此以後、始有大批幹部、而形勢大爲改觀、二十年山西實行鴉片公賣、從前專以保護陝北烟土入山西爲業之鏢客整個失業、於是亦入劉部下、劉並收級鏢槍、勢力日大、二十一年始正式成立紅二十六軍、及陝北蘇維埃、二十二年陝軍騎兵團王泰吉之變、亦增加劉勢力不少、劉個性强、富煽動性、政治與軍事知識、皆有相當長號、更加以地方黑暗政治爲背景、容易煽動、遂成今日之局、

## 閻日內返河邊

### 在幷召見各軍政長官 傳作義離綏前往晉謁

【太原通訊】閻錫山二十七日晨在綏署接見趙戴文、楊愛源、賈景德、朱綬光等各軍政長官、對離幷一月來軍政情況、垂詢甚詳、並分別指示各項要政、閻定日內返河邊、籌備乃翁祭辰、

【綏遠通訊】傅作義二十七日夜由綏赴幷、謁閻、駐綏砲兵團長李柏慶偕行、周士廉爲綏校隊部、二十七日晚傳同車赴平地泉、周稱傳部軍紀精神動作均佳、傳談赴幷謁閻不擬他往、留三數日即行返綏、

## 汪之現狀 腿部仍發酸

【上海一日訊】汪院長二十七日晨請延牛惠霖、會同諸醫診治、因腿部酸、另施按摩、褚民誼曾仲鳴二十七日晨到滬視汪、

【又訊】汪院長傷勢經治療、日見進步、鼓樓醫生談、頰之傷、現已完全合口、所敷貼之紗布、於二十八日晨除去、並聞日內將開始用電氣按摩、因自受傷以來、以神經及筋肉關係、上下牙牀不能開合、如且不惟談話不便、即食物亦僅能進流質及稀粥等、故須用電氣按摩、使其肌肉早能復原、

【南京通訊】張靜江右腿折骨、雖接妥、惟完全康復尚須相當時日、

## 綏化電局失愼

【哈爾濱三十日國通電】綏化電報局今朝三時突然失愼、至五時始鎮火、建物全燒、損害約三四千圓、

## 大批黃金輸美

### 美方恐意阿糾紛波及歐洲 法財長謂大半係技術原因

【紐約卅日電】星期六歐陸輸船運至紐約之黃金、價値二千四百六十萬九千元、全數來自法國、星期五又有一批運美之黃金値一千七百二十萬四千元、亦來自法國、此間國際銀界以爲法國銀行、今日雖將貼現利率提高至六釐、但此舉能否阻遏法國黃金之流出、尚屬疑問、蓋法銀行前雖提高利率、迄未能有何效果也、

【巴黎卅日電】財、雷尼爾頃在衆院財委會報告、最近法蘭西銀行存金流出之原因、謂選舉前、一般人恐左黨獲勝、紛紛以現金運來法國、迨選舉結果、保守黨獲勝、又運回、致法蘭西銀行存金驟然減少、二則美國原料品漲價、百業驟興旺、故美國資本家在歐洲所存之款紛紛運回、此外美國方面、深恐意阿衝突引起歐洲糾紛、故不敢以現金存放歐洲、亦爲現金驟然外流之原因云、

## 葉赤鐵路 營業開始

### 決定自一日起

【新京二十日國通電】葉柏壽、赤峰間鐵道前曾經滿鐵包辦土車中、茲因三十日土程業已完竣、是以滿洲國政府乃任滿鐵經營、定於十二月一日開始該鐵路運輸營業云、

## 華北地方 競學日語

### 較去年倍增

【北平卅日國通電】華北地方學習日語之風、益趨熾烈、最近如北平市政府傳習所等(市村官吏養成機關)亦新設日本語科、聞天津市現在學習者已達二千五百餘人、較去年加倍

## 商震氏代表 傳立平抵平

### 代商接洽一切

【北平三十日國通電】代表宋哲元氏赴保定訪商震氏之平津衛戍司令部參謀長劉家鸞氏三十日午后六時到之列車、與商震代表第三十二軍參謀傳立平、同道歸平、兩氏當即訪宋氏邸、據傳語人如次、商因病尚未癒、一時不能來平、一切悉托傳代爲接洽云

## 中國又擬對美國 進行二億大借款

### 王正廷在赴日途中 與美副總統之接洽

【上海一日國通電】據確實方面之報道稱、蔣介石特使日本之王正廷氏、對於自上海同乘甲克遜輪前赴日本之美國副大總統葛納氏、提議借款二億美元、言明決不流用軍費、只用之於鐵路建設、開發經濟、對此葛納氏未當即速答覆、約定傳達於本國政府云

## 感謝戒煙良藥

啓者鄙人夙染烟癖多年屢經摯友勸忌皆未能斷根每次禁忌痛苦萬分近因愈染愈深誠恐將來貽患無窮爰悟決心忌此不良嗜好嗣經友人介紹服用大連市外車家屯公所公義堂乙成霖祖傳忌烟密方備述服九日即將多年之烟癮完全忌除且毫無痛苦誠濟世之良藥也鄙人於感謝之餘特登報端用爲同病者告焉

大連市霎非町福順釀酒公司 楊維翰謹啓

## 瀋陽中國銀行

存款 匯款 放款 其他業務

定期活期 其他存款利息優厚手續簡捷
信匯電匯 匯票 國內外各埠均可通匯
抵押放款貼現放款
進出口押匯代理收付事項

電話 日滿 六二二七 六二二八 六二二九 二〇三一 二〇三二
交易專用 日 二二五三 二一一七

## 裕豐旅館

敝旅館擇本埠之中心地大連西崗子新開大街北首非獨交通便利設備房間尤爲寬暢一切用具無不周全空氣清潔招待慇懃定滿足旅客之心底如蒙惠顧不勝歡迎

大連西崗子 德政街十八番地 電話三二九四六番

## 緊要聲明父子脫離關係

啓者敝人之子劉錫銘者近年在鞍山合股商不惜伊不守家教任性揮霍曲木成濟取値不易因此已將伊逐出各分居不意近來更甚於頻假借敝人之名在各親友借款提貨以資其胡爲今登報端對伊嗣後發生債務關係敝槪不負責特此聲明

敝人 劉廣恩謹白

## 衛生居歇業聲明

啓者本號於十月十一日歇業舖墊業已出兌共兌洋四百元先清外債定於十二月三號午前十時開支請債主到期攜帶收據領取以清手續而清信用如至期不領日後再有糾葛或倘有在外藉名借貸及本號圖章担保等槪作無效特此聲明

新京大經路衛生居啟莊啓

## 遺失會單

萬義儲蓄會第九組二八三號戶名婁毓了會單業已遺失除向該會掛失外特再登報聲明作廢

婁毓新啓

## 永興泉擴張營業 重修湯屋廣告

本號開設已歷數年各界浴客異常惠顧爲求浴者之安慰作朝流之競爭奚得原有東廂增築二階樓房同時添設雅潔單間客座最新理髮室池內新添甜水管換氣甬凡一切適合衛生時式用具應有盡有務望惠我諸君倍前關照爲荷

大連市西崗街二四八番地 二五二
樓下電話三一六七七 樓上電話三三〇七八番

## 聲明舊圖章作廢

啓者本支店前使用之圖章因係舊式故現已改換新樣對於往來賬目作保等事自登報日起限五日內請至本號對換新圖章過期舊圖章作廢無效並經理孫伯藩之圖章亦改新樣恐未週知特此登報聲明

大連市西崗福德街四番地 德泰商會啓 電話(三)三一三〇番

# 各地新聞

## 省署宣撫班 赴倒木溝工作

【延吉】間島省公署治安工作班員一行。于日昨赴明月鎮宣撫。並赴各機關視。復于二十六日乘汽車赴倒木溝施行宣撫工作云。

## 警廳整頓警備鈴 調查借用電柱數目

【奉天】瀋陽警察廳。近以管下商民住戶。設備直通分所之警備電鈴者其電鈴線經過大街或胡同時有附於電話柱及電燈柱之上者此類數目。亟有調查之必要故特令飭各警署。規定調查項目。限期依式具報。以備考核。玆將調查事項列左

一。分所名
二。設置者姓名
三。住所
四。使用電話柱數。
五。使用電燈柱數。

## 星子科長 視察歸來

【奉天】奉天省公署總務廳星子總務科長。前爲視察鐵法康三縣行政。偕同該廳屬官。由省出發。前往上列各縣。實地視察。現以使命完成。當於月之廿九日。由觀察現地歸省云。

## 司機失慎市虎肇禍 頭臂軋傷血流如注 傷者昏迷勢甚危殆

【奉天】本市三順汽車公司。於本月三十日。由五四五號載重車。從日站向大西邊門外菜市場之成記鮮貨局運輸貨。由司機人王樹春駕駛。(年卅一歲金州人氏)車上滿載鮮貨。並有搬貨夫數名。當午後一時二十五分行至菜市場西門外地方。適有菜商仁義和櫃夥孫近生。年廿歲。保河北省靖潤縣人氏。當日奉櫃政命。赴街取款。歸來時。行至市場門外。沿溝載貨汽車。司機人偶一失慎。當將該櫃夥碰倒地上。車輪內上身臂部及面部軋過。血流如注傷勢甚重已昏迷不省人事。是時該管大西邊門外分所警士赶到。除將司機人帶所看押外。並設法將傷者抬送紅十字會病院醫救。一方通知菜商仁義和。令速派櫃夥看護傷者據醫士診斷。孫某身傷過重。恐難生全。將來如何結果。容俟續誌云。

## 中學教員檢定 部令各縣調查 規定項目限期具報

【奉天】奉天省公署。近奉文教部令。爲縣立中學校教員檢定考試。玆特印發人物考查表。令發各省。遵照詳填。本省奉令後。業已轉飭所屬。限十二月二十日以前。依照製發調查表格式。查慎具報。以憑彙轉。至少調查項目如左。

△中學教員檢定調查項目
一。姓名
二。現在隸屬學校
三。性行
四。思想
五。信仰
六。服務狀況
七。信望
八。研究科目
九。語學
十。教授法
十一。習癖嗜好
十二。言語
十三。應對
十四。其他

## 宇佐美總領事 招宴日滿首腦

【奉天】友邦日本國駐奉總領事宇佐美氏。近爲連歡日滿各機關首腦計。特訂於本月一日午後七時。在該領事官邸。大張招待宴。邀請日滿官民各首領。屆時自臧省長以次多數出席。頗呈熱烈情況云。

## 龍江防疫第一次會議 克山組防疫會 市政局實施健康診斷 寧年北安間列車檢驗

【齊齊哈爾】龍江克山縣北名西成鎮。及依安縣內。發現類似百斯篤病菌，各機關當局，頗爲重視。於二十二日午後一時。假總務廳長會議室。招開龍江防疫委員會。第一次會議。代表參加列席者。第三軍管區。日本領事館。日本憲兵隊。北防地區司令部。衛戍病院。特務機關。鐵路局。滿洲醫。市政局。總務廳長。警務廳千葉技士。警察廳等。計十六名。首由代理委員長永井總務廳長。致開會詞。次由千葉技士報告類似百斯篤之發生狀況。據調查患病者試驗。雖未能確。然發見百斯篤病菌。但對於諸般狀況。對於類似肺百斯篤者。可斷定矣。北防衛地區部。獲本軍醫正報告。日本軍爲發見類似百斯篤，曾講求各種防疫處置矣。在克山泰安鎮之駐屯軍。對於自西成鎮本人。行以檢疫。更自北安鎮派遣軍警。往德都縣視察發生狀況。爲視察泰安鎮克東間。沿線地方。已出動軍醫矣。據泰安鎮電話報告。依安縣內。至二十九日。發生患者二十五名。鐵路局報告。路局依省公署之要求。已實行普通乘客與特產載出之限制矣。軍警處報告。業已向發生現地移動軍隊。對於自發生地歸來者。實施隔離。在克山旅部。組織防疫委員會。藉以實施第三期防疫工作。市政局報。以齊市防疫方法。配給殺鼠劑一萬個。宣傳壁報。喚起市民注意。再實施健康診斷。欲組一齊齊哈爾防疫委員會。與警察廳互相協力。以期完成工作，在各機關報告經緯以後。該委員會會決議左列事項。一。對於此次病疫。先自爲類似百斯篤。期諸完全其防疫工作。二。在寧年北安間。實施列車檢疫。三。普通乘客。須有當局預防完了証明書。始能許可其往來。四。推移將來之流行狀況如何。或者對於特產。並其他貨物。絕對禁止運載之云云。

## 日滿警官等 開催懇談會

【延吉】延吉日本領事分館田中副領事，山田日警署長。並加藤憲兵分隊長。及延吉警察廳日係警官等二十餘名。於二十二日午後五時許。假都權開催懇談會。討論對於市內警察之要求。及日滿警察一致協和方針等重要事項。直至晚八許始散會云。

## 令各區籌備 農民儲蓄會

【延吉】延吉縣公署。爲養成國民儉朴之美德。及救濟農民天災臨患之意外。特責令各區成立農民儲蓄會。聞各區公所現積極籌備。諒不日即可實現云。

## 縣公署會議 設立義倉積穀

【海城】縣公署。當於今二十九日。上午十時。在縣務會議室內。由縣長參事官。召集總務科長。及警。內。財。教各局長。並農商會長等會議。討論關於設立義倉積穀之一切籌備進行事項云。

## 縣長參事官等 赴岫慰勞友軍

【海城】縣長陳蔭翹。參事官鐃倉巖。協同警務局長張世英。當於二十八日。上午八時。率警隊二十餘名。同乘自動車。由城出發。爲前往岫岩縣城。慰勞剿匪之友軍守備隊。當日即公畢返海云。

## 警察首領搜查 東部平靜返海

【海城】縣警務局主席指導官小岩井。及警察大隊長韓德生。率隊兵四十餘名。同乘自動車。前曾由縣出發。爲沿赴八十區地方。梭巡地方。搜查匪患。而一般匪徒。均已聞風遠颺。潛匿無踪。東部地帶。尚稱平靜。及於二十九日。上午十時許。即由十區馬鳳屯地方。奏凱旋海云。

## 鐵路愛護 遊藝大會

【延吉】鐵路總局于十一月二十六日。假本市延寮舞台開鐵路愛護遊藝大會，斯日分晝夜二次。保無料參觀。往觀者人山人海。頗稱一時之盛況云。

## 縣境各校 刊發鈐記

【海城】縣教育局長韓連昌。前曾函飭縣境各學校。爲刊發鈐記。並飭繳銷舊鈐記。仰各校速即遵行云。

## 減輕自轉車捐 由縣批示未准

【海城】本邑各自轉車行。前曾連名呈請縣署。爲懇請減輕自轉車捐。以示休恤。而縣公署據情後。以此項捐率。係參閱情勢。一再審核。編列預算。呈奉省長核准。礙難准減。已由縣批示知照云。

## 警察隊擊匪獲勝 匪方已負創遠颺

【海城】駐防二區。警察三中隊。分隊長高墾廷。率隊兵四十餘名。前曾由防地出發。沿處搜查。及於二十八日。上午九時許。行抵二區採木溝地方。當與匪首長樂。率黨羽三十餘名。相遇接仗。約歷一小時之久。計擊斃匪首長樂。僉寵等二名。傷匪三四名。(或從匪架走)得獲自來得手槍一支。餘匪見勢不佳。遂即紛紛向納界逃竄。是役警察隊。完全無恙。可謂大獲其勝云。

## 阿城縣公署召集 各甲牌長會議

【阿城】本縣縣公署召集各甲牌長。於二十六日午十一時。齊集本街之戲園內。開第一區保甲會議。玆將開會議式如左。一。開會辭。二。縣長訓示。三。警務局長訓示。四。拔田督察官訓示。五。金石保甲指導官訓示。六。城區警署長訓示。七。協議事項。甲。區轄變更甲事務所，設置職業。自衛團解散。義務自衛團編成。八。康德二年度會計報告。九。康德二年度預算編成。十。保长答詞。十一。閉會。十二。紀念撮影散會云。

## 湯縣長無故辭職 交司法偵察

【哈爾濱】關於寧安縣長湯武涉氏。向省公署提出辭呈。日前來省向總務廳長金井氏謝辭各情。已誌各報。據息省署以該縣長無故辭職。原因不明。當由司法科長。於十一月二十七日。將湯武涉送交濱江地方檢察廳偵查。是日併立會濱江高等檢察廳。川右檢察官。在法廳樓上開始偵訊。聞該縣長涉嫌原因。在未提出辭職以前。已有四個月未正式到任視事云。

## 馮司法大臣 飛哈視察

【哈爾濱】滿洲國司法部長馮涵清氏。前於十一月二十五日。乘機赴滿洲里視察各情。已誌本報。玆於同月二十七日上午七時頃。乘機來哈。以便視察濱江各司法機關。是日由濱江地方法院。濱江地方檢察廳。及特區法院各院長。廳長以下推檢官等。集團歡迎之盛中。下榻於道裏北滿旅館云。

## 協和會前途 將來定可進展

【海城】滿洲國協和會海城辦事處。主事中山盛義。少年英俊。學品兼優。且精通滿語。前當協和會改組之際。曾由鐵嶺。調任海城。已涖海多月。經手籌組織辦事處。現已正式成立。督飭各分會。進行會務。想將來對於協和前途。必可有一番進展狀況。而宣德達情之工作。定能認眞施行云。

## 縣城內警網齊張 王署長立破要案 強搶後即將人贓捕獲

【本溪】縣街內煤鐵公司。本溪境區地。人烟稠密。民族不一。而治安問題。亟關重要。歷年來地方平靖。當前署長張偉忱調轉時。常局長即念及上述意義。頗躊躇於繼任署長之人選。幾經協議。始僉以才長心細之王署長子忱氏。調膺爲相宜。迨王署長到任後。對于一切警政治安各項。立求整頓。淸查戶口。以防奸宄。關於警察精神訓練。尤爲注重。在此一年過程中。從未發生搶案。突於月之二十日晚九時半。中國鮮貨商源梨客被搶。詰前報。只此案發生。署長王子忱聞報後。立合嚴巡官一面呈報縣署一面通知友邦軍警憲各機關。一休防堵外。遂親率姚于二巡官等。詳勘現場情形。訊明匪人來去行動。與年貌服色後。即分派姚于孟各巡遲高各警長等。四出搜查。并親督刑事特務等。檢查娼旅等處。在當夜努力督催之頃。即覓得踪跡。於第二日。仍令司法巡官姚順。帶同幹警協同予備隊勤務田景陽等。依線索搜。果於廣濟鴉片零賣所。擒見正犯李廣福。方正酣吸之際。姚巡官爲慎重。先用婉言詢其姓名職業住址後。遂報告於王署長。該署長立即呈報局長。指導官核辦。同時又親自化裝出動。以緝其餘。竟於二十三日早九許將逸匪韓查福與李廣陽一併捕獲。復會同憲兵隊。起獲手槍一支。刀一柄。只於匪業已擊盡。聞該匪等。一即前充某旅兵士。一爲理髮者。均供認不諱。查此案破獲之神速。用計之巧妙。一般居民。各界人士。咸謂王署長。機警靈敏。遇事善斷。常局長知人善任。該匪等如何辦竈。容訪再誌云。

## 農務會組織稻草 製品傳習所成立

【本溪】縣農務會。組織稻草製品傳習所。爲謀農業進展。提倡副業。救濟農村爲目的。業經呈請縣署。奉到指令。於十一月二十七日。正式組織成立。聘請教授一人。開始受業。其章程如後。

第一條 本傳習所以提倡副業救濟農村爲目的對縣內農民專授以稻草製品等技術
第二條 本傳習所附設於農務會內
第三條 本傳習所設所長一人主任一人庶務員一人教授二人以上各職員均由農務會長聘任之除教授酌給薪金外餘者係由農會職員兼理不再另支薪津
第四條 本傳習所設備上所需費均由農會担負
第五條 傳習科目如左
一、織草袋子
二、紡草繩子
第六條 傳習辦法及傳習期限
一、傳習辦法 分六班輪流傳習每班收容農民八名
二、傳習期限 每班定爲十日終了全傳習期限定爲六十日
第七條 每日傳習工作時間自午前八時起至午後四時止但可隨時變更延長之
第八條 本所設備及教授方法 備有舊式織袋機二架機器織袋機一架紡草繩機一架特聘教師二名實地教習
第九條 入所傳習人員之指定 各村之受傳習人員額數由本所指定之各村長遵照指定額數負責選送該村內種稻之農戶最爲適宜屆期入所傳習以身体强健素無嗜好之農民爲合格
第十條 入所傳習人員之膳費每人國幣三元入所時一期交納之
第十一條 爲各學員便利起見本會供給宿舍但須自帶行李
第十二條 入所傳習之人員不得中途退學
第十三條 傳習終了之學員如有欲購買機器者由農會爲之斡旋
第十四條 除指定各村傳習派員額數外如有欲自動學習者本所存在期限可延長之
第十九條 各學員傳習終了後如能自備機械同村製出稻草成品時可交出本會代爲推銷之如欲自己銷售者聽便

## 臨時產業調查局 派員調查

【黑山】日昨有臨時產業調查局委員數名。來縣調查。下車後先在本街中盛居飯館設宴。聯絡各法團首領。地方士紳。及年高有壽。文理精通者。作座多名。當場發表調查產業。務請各位額外協助等情。迨至次日。記者往訪。彼等分班調查縣內一切產業。春種秋收各項手續。勞工僱用方法。以及五穀收穫量數時期。土地價格。並買賣租當各法。暨黑山縣當年歷史沿革。經過歷代。無不溯本求源。認眞調查。至於何時調查完竣。卻尙不知云。

## 大虎山商會 招集會議

【黑山】邑南大虎山站。商務會會長張佐卿氏。爲整頓商務事宜起見。特於十一月二十六日。集會各商號首領會議。討論補助黑山卍會貧民施粥廠賑粮事宜。以濟饑寒。而救民命云。

## 日皇子殿下誕生 滿日官民祝賀

【撫順】日方撫順市民會。內第二皇子。誕生之辰。於廿八日午後一時。在撫順神社。舉行奉告祭。山田岸市民會長。田中副會長。各首腦。各學校長等。多數參加。儀式隆盛。拔式。祝詞。玉串奉典。全市懸掛國旗。以申慶祝。並定於二三日內。舉行官民合同奉祝大會式云。

## 縣署標賣麻袋

【撫順】縣公署前爲救濟民食。購買高粮九火車。又由省撥來高粮兩火車。及蕎麥種一火車。均已轉發各區。分別救濟。維需用麻袋。二千三百五十八條。現經各區如數繳回。特定於十一月三十日。上午十時。在縣公署內。投標拍賣云。

## 野妓被逐亂飛

【新京】附屬地年來市面繁興。百業昌盛。大有一日千里之槪。而阿片零賣所。戲烟之輩。野妓日見其多。行商坐客公餘消遣。咸集斯處。因，娼窰一業。大受野妓之影響。妓館營業蕭條。不堪設想。窰主等協議。合控野妓於警署。懇驅逐外界。俾該業振興。該署准予所懇。於今日起派員驅逐野妓出境。否則逮署拘押。故而群內野妓。被逐得亂飛。皆感無窩之苦云。

## 車中查獲姦拐案

【白城子】本埠車站於月之二十六日。午前九點三十分。由白城子開往新京之第七百五十四次客車。正在車開之際。車中乘客有一婦人帶九歲幼童。車開時該小孩啼哭不止。聲稱不去等語。該婦人百般哄之無效。時値押車警士赶到。推前追問根由。該婦人言語支離。竟不說眞情。警士視其行徑可疑。緊切盤查。威嚇其婦。始吐眞情。遂姦夫潛逃語是時姦夫而貌改色。該警士將二人帶至守車。細問其原因。姦夫淫婦觀此景況再難搪塞。始才一一告說明白。姦夫陳福山三十五歲。本地口音。在先充過差。淫婦李賀氏三十七歲。距白城子四十數里之雙三合屯村住家。本夫四十五歲務農爲業。家道小康。該本夫李鳳林保本地人氏。與淫婦所生兩個男孩。大的十七歲。並訂妥媳婦。明年即能娶了。小的年九歲就是帶走這個。他二人是買大賓站之車票。官說至大賓時找朋友。打算白頭到老。永久夫婦。那想到好夢未成。竟而破案。眞是悔之晚矣至前郭旗站將他二人交至警務段。將姦夫押至該段。此時淫婦苦苦哀求。官說業位老爺們不要修好作個德嗎。我還是同陳福山過日子才好呢。這個婦人心混已極。你不想姦拐有夫之婦何等罪名。如此觀之眞是最喜不過婦人心。明年就作婆婆啦。四十來歲的人。他竟作出這種事來。現時他本夫家連信亦不知道呢。該案後者如何。姦夫或判何種罪名。容訪再誌云。

## 商業校舍落成

【新京】滿洲自建國以來。百端待舉。各級學校相繼成立。獨商業學校尙付缺如。敎部以造就商業人材起見。特擇定適宜地址。新建大規模商業校一所。於今夏間集資數萬元。鳩工備料土木大興。建築數十棟。劉竟工程告竣。新厦落成。定於十二月二日舉行落成典禮。伸便開校授課。一般生徒慎忻鼓舞。咸希望入新舍。講新課。益增新知識云。

## 日商三中井 失愼於火

【新京】附屬地大同街。日商三中井百貨店。附設雜貨部


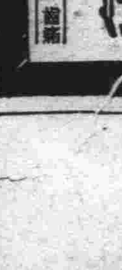
晨起須服 哈麗雅卡
頭痛、二日醉、



上海有聲影片公司出品少女藝術教育京音對白歌舞有聲鉅片

打倒林黛玉式的病態美 ▶但杜宇導演◀ 提倡健康美的實際運動

大連西崗日新街
新世界有聲電影院
電話三一二九三六番

少女美麗的素描
健康美的總滙
病態美的排斥
今天放映

二百餘健美少女的美底結晶、二百餘健美少女的力底表現、
二百餘健美少女大胆的力作、二百餘健美少女純潔的演出、

參加表演
黎明健 英茵
徐卓呆 白虹

健美

運動

同時加演有聲 (一)銀色界(二)時裝展覽(三)春江怒潮

下期接演 十一、十二、十三、十四、集 關東大俠

女性中心的先決問題 以一種精妙的手法底表現 藉電
影藝術的形式底展露 現代婦女的實際運動寫各個時
代不同底健美的女性 作現代女性健美運動底先鋒

## 久著殊勳三浦隊長 勦匪名譽戰死
### 一般民衆頗爲悼惜不置

【哈爾濱】駐哈日本軍岩橋部隊、本年秋季討伐。屢建殊勳。歷誌本報。昨於二十二日午後一時許。所部之泉名部隊之三浦小隊。在二道河子（東京城東南廿五公里）東密林中。探知匪首侯國忠。率領股匪七十餘名。潛伏該處山寨中。當即與以襲擊。交綏約一小時餘。始將匪寨擊破。殘餘之匪向西南方山裡潰退。匪方損害甚重。但未詳細查明。三浦美德中尉隊長。及河村幸次上等兵。亦於是役名譽戰死。原田正次郎一等兵。亦負重傷。三浦中尉。本年討伐期內。最著功績者之一。計十月二日。在嘎子溝北方天橋頂。擊潰匪首愛民所領匪類百餘人。五日又在紅汎溝。擊破愛民匪巢三處。愛民股匪覆滅於中尉之手。此次中尉勇烈戰死。一般民衆。頗爲悼惜不置云。」

## 北滿交通 友軍派員視察

【哈爾濱】關東軍爲視察各區交通狀況起見。新任關東軍交通監督部長田中信良氏。偕同隨員數人。來北滿各地視察。定於二十六日。搭乘洮昂線列車。到昂々溪。轉乘齊克線九三日次列車。赴扎蘭諾爾。二十七日由扎蘭諾爾。乘用輕油自動車赴滿洲里。二十八日由滿洲里乘九四次列車。旋迴海拉爾。二十九日由海拉爾搭乘飛機來哈。三十日滯留拉哈市視察完畢。即行遄回新京任所云。」

## 于上將來哈 各機關歡宴

【哈爾濱】滿洲國駐奉天第一軍區司令官于琛澂上將。日前來哈。聞有某次公務。並參觀該氏所創設體育場籃球聯賽。哈市各機關首要。多係于公故舊。是以於二十五日午後五時。由旅履本市長。海軍尹祚乾司令官主催。設歡迎宴。於道裏石頭街宴賓樓。邀請濱江省長閻傳紱。第四軍區司令官郭恩霖。參謀長李文龍。首席顧問闘原六。及馬總辦亦作陪）賓主盡歡。至八時始罷宴云。

## 鑲牙業應予管理 以免影響市民健康

【吉林】鑲牙業者本牙醫之一種。牙齒患病。情形複雜。必須有相當知識之人。方可醫療。乃當今組織。尚未達到理想之地步。缺少鑲牙人之教育。以故衛市之間。鑲牙院林立。就中知識如何。手術如何。與小則關係於鑲牙人之經濟。一部之健康。大則關係身体休咎。各。目事實言。常有口鑲牙手術不良。而使牙齒入於腹內或喉間。醫療頗爲費手。上列情形。各該業不可不特別注意。當局或亦將予管理云。

## 縣聯合協議會 分會提案三十餘件
### 討議結果頗得圓滿

【洮南】本縣聯合協議會。會盛況。早誌前報。茲將是日進行會序。關於各界提案。整理順序。期前已經分門別類。整理完竣。茲分五類。第一關於行政事項。第二關於稅制事項。第三關於教育事項。第四關於社會事項。第五關於會自体事項。以上各分會所提出之提案。共爲四十七條。經整理之結果。除重複。違反宗旨而被刪去者外。尙餘三十九件。按類別編纂成冊。但提案之整理入手。期前已有規定。將此提案整理畢。稍事休息。全體退場。遂按會序。召開提案整理委員會。推選正副議長。惟推選會長一節。按縣聯合會章程。正議長爲辦事處主任。或協和事務員担任。副議長則經代表內選出。旋由各界代表之意見。以洮南縣聯合協議會。係屬創舉。所有會章。多不明瞭。遂共推若林主事爲正議長。副議長一席。由若林主事。推農界代表左壽梓任之。議長產出後。議長致詞。報告前期提案之整理經過。惟對於組織修理提案委員會一節。限於時間短促。未能舉行。旋又發表案之整理大義。依提案之性質。概分爲三項。茲誌於後。一。提案之作用深遠者。將提出於省聯合會。二。於縣當局能解決者。則由縣署負責人表決。三。有違反日滿建國精神。及有害社會公益者棄之。綜合此次各界之提案。爲數雖多。但無有如第三條所載之性質者。提案之提出表決法。該件由議長提出。該提案之代表人。伸述理由。其性質關於縣市鄉者。則直接由縣公署責任人自解說之。而表決後。或俟提出於省聯協議會。及全國聯合協議會。第一日因限於時間，短促。對於提議之事項。會議提出者。祇關於行政事項一類。內分十件。而性質相同者。爲西七兩件。合而爲一表決之。茲誌提案如左。一。爲呈請建築城壕案。二。爲請求發還票券。免累人民案、三。改整付洮遼軍給養費。藉便收回善農村開發案。四。請求准予紳商具保租槍。用以自衛案。五。請求取締不當店業。及假借、日人名義。六。自衛團使用子彈。請官[illegible]七。來復槍請長期借[illegible]。各保之邊線。以村界[illegible]。採取屬地主義案。九。私呈控告。請作無效案。於議長將提案提出後。該提案之代表便起立申訴提案之理由。如於縣當局直接有關者。則由縣署參新會議之負責人表決之。對該提案是否達到。或不達到之理由。於當時解說之。關於第一項行政事項。提案討議完了。已屆散會時間。當即閉會矣。次日上午九時。繼續開會。會序如儀。各代表等就席後。對於第二項行政事項。第一日已討論二分之一。遂仍討論行政事項。茲誌如左。一。請求領槍。設立保甲所。以便管理商民治安案。二。對於農村甦生策劃。請整飭改善區農案○Ⅲ盛地遭阨房屋多空蠶設巨大工廠。以興工藝。而維市面案。四。民槍收淨。群匪無忌、請大張撻[illegible]。以期[illegible]株淨盡。而興百業。五。荒廢難開。貸棄於地。請籌設墾殖銀行。以裕稅源案。提出[illegible]政討論畢。遂又提出關於稅制如左。

一。請求豁免大同元二年度畝捐租賦案三。被水淹沒荒蕪之地。積年畝捐王租請豁免案三。請免房捐以蘇民困案。四。關於各商陳欠外債納稅之件。轉請豁免。以恤商累。而維殘案。六。十九年農貸貸款。請豁免案。七。請求縣公署農地復興貸款緩期案。以上第二項。稅制討議完了。按既定會序即屆午間休息。由若林議長聲明。變更會序。進行第三項教育事項如左。一。認眞考試小學校教員。以重教育案。二。利用教學餘暇。組織教員參觀團案。三。普及鄉村教育計劃案。四。各校教員薪俸。請提前發放。以資救濟生計[illegible]。五。[illegible]障案。六。提高職教員待遇案。七。洮南連年水災。經費支絀。請由省欵補助教育經費案。八。請求於洮南添設省立實業學校案。以上教育事項。五六兩項。由提案人撤回。討論終結休息三十分鐘。由辦事處備有午餐。招待各來賓代表等。茶點畢。仍繼以前未了之案而開會。由議長發表。爲第四項社會事項。因爲休息時。縣署負責人未到。變更先討論第五項。關於會自休事項。一。請發行會員須知淺說。以便訓練案、二。關於分會職員。請加委託証。以專責成案。關於會自休事項。共由分會提出者二項。提出後經辦事處。及新京特派員之表決。次即入於第四項討議。惟社會事項之提案。頗惹各界來賓及旁聽者之注目。至討議至此時。會場中之空氣緊張。提案提出時經提案[illegible]代表人。說明理由。縣長[illegible]官。及指導官。各科局等均[illegible]許。最後方有圓滿之解說表決。關於提案事項。能否達到希望目的。經解說人申述極爲鮮囍。各代表均喜形於色。以希收效之圓滿也。茲將是案列左。一。取締煙館女招待。以維風化案。二。未成年者。禁於煙酒制度施行案。三。鴉片零賣所改善案。三。花會嗎啡。仍行猖獗。請嚴令禁絕。勿稍瞻徇案。四。爲因祭祀〻牛羊。請求免稅。並祗許可在家宰殺案。五。請實施醫士考試制度。並請設立公益病院。有益民生案。六。地方賊匪。應用剿撫並行。以收實效案。七。設立職業介紹所。以維民生案。八。明年洮南醫師公會。籌設牛痘所。以維嬰兒生命案。於各項提案。討議完了後。已午後三時。辦事處當局。爲酬勞各分會代表。及招待[illegible]到場之各界來賓[illegible]飯店。一時飛觴交錯。賓主言歡。[illegible]聚首一堂。似此協和之精神。有非筆墨所可形容。直至九時。賓主始盡情而散。吾洮南民衆盼月餘之破天荒縣聯合協議會。由此圓滿而閉幕矣。茲將各界分會代表氏名錄下。教育界郭書山。陳耀哲。洮南商會李毓芝楊春祥。王琬臣同教林延明。電業蘇守信。理髮楊占榮。農會潘玉峰。左壽梓。郵電局孟昭匯。醫師劉鍾佐。趙伯衡。第三區代表魏國瑞。王紫宸。第四區董秀之。冷[illegible]。五區叢長青。敖建玉。六區趙文府。盛世泰。陳恪三。七區黃金山。謝殿有。瓦房商會宋東賓云。

## 教育消息彙誌
### 招考補助費留學生　飭報文教費出入表　禁私塾用學校字樣

【開原】近來省公署。在本邑張貼佈告。招考康德三年度第四屆。補助費留日學生。本省候補者。共計五十名。實際派遣者爲二十九名云。

本邑縣公署。案奉省公署教育廳第九六五號訓令。略謂查康德元年度。文教費歲入歲出決算表。各縣迄未提出報告。殊有未合。茲特令該縣迅速提出報告。以憑彙辦。關於康德二年度文教費歲入歲出決算表。亦應着手編制。用作提出之準備等情云。

【又訊】縣公署教育局案奉省公署教育廳令。略謂現查各處私塾。于名稱上。多用學校字樣。易致含混。殊有未合亟應查禁。茲特令仰各縣教育局嚴行。取締。如查有私塾用學校名稱字樣者。迅速取消。以符定章等情。本縣教育局奉令後。當即遵照辦理云。

## 新度量衡 商民實行使用

【開原】我國新制度量衡法。早已令頒實行在案。惟一般商民。積習難除。並有多數未能理解新制度量衡義意者。以致未能普遍實行。本邑商民。經縣當局努力提倡之結果。已於十一月中旬。開始改用新制量器。市場中商肆交易。及農民售糧。均使用新制量器。以其公正準確。商民均樂用云。

## 新商會胚胎時代 現正編纂新章則

【吉林】工務總會。自奉省令歸併於商務會後。商務會內容。即已變更。且因事實上之關係。商會本体。亦須縮小。爰選該會坐辦沈綸閣。囑託若山正義。文牘張精一等。編纂新章則。共擬定二百餘條。嗣又推定審核委員十名。工商界各半。經過此種程序後。即將呈請省署允准。如得允准。即可入手組織。新商會自今胚胎矣。

## 張敎廳長赴京 參加敎育會議

【吉林】全國敎育廳長會議。定於本月二十九日。在新京開始。吉省教育當局。爲充實此次會議材料起見。特於日前召開幹部會議。備妥題案多種。於本月二十八日下午。張廳長率該廳科長。牧野視學官。洪視學官等。前往新京參加會議云。

## 頒發恭錄詔書奬狀

【開原】本縣協和會辦事處。曾於本年十月十九日。友邦承認我國三週紀念之時。舉辦中小學生競書詔書大會。所有書法成績。早經呈報中央評定完竣。茲奉滿洲國協和會會長張國務總理大臣。頒賜賞狀十份。當由本縣協和會辦事處授給鈴取各生計中學部男生李文斌等五名。小學部男生賀耀明等五名云。」

## 治安肅清完畢 治安有若磐石

【開原】本縣警務當局。爲注意冬防。維護治安計。前曾由縣務局與城廂警察署聯絡之下。在城廂區。實施治安肅清工作。搜查不逞份子及違禁物品等。以清地面。現在該項工作已施行完畢。一切不良份子。均已滅絕。此後我城廂治安。有若磐石之固。住民可高枕無憂矣。

## 寬甸縣屬警察隊 與匪發生苦戰
### 我方卒因地勢之不利 戰死二名負傷十二名

【安東】省公署情報發表。二十六日午后一時。寬甸縣第五區　步達遠南方二十九里南岔子。適有寬甸警察隊中隊六十名。與匪首楊偽司令部下三百名。發生苦戰。當因地利及匪衆兵寡之關係。警察隊陷於重圍。經戰三時許始行脫險。此役戰況甚爲激烈。警察隊兵戰死二名負傷隊兵達十二名。丟失小槍十八支。其他各物均被掠去。嗣和情況尙未接到報告云。

## 防空有功市民 發感謝狀

【安東】頃日全市民衆。對於滿洲國防空協會。推行之事業。頗多熱烈之處。其當時經過各情形。已誌各報。茲查滿洲防空協會會長呂榮寰氏。爲感謝安東滿洲街一般市民。特頒感謝狀。現已到達縣署。其原文於後。

對於熱烈防空事業者安東滿洲街市民一同。顯著功勞甚深。特表謝意此舉。滿洲國防空協會長呂榮寰印

## 爲確保各縣民食 嚴禁食糧出境
### 若有不遵查出重懲

【安東】省公署。剋以省轄各縣。去歲年景歉收。民食缺乏。本年又因山洪暴發。秋收成分不佳。爲維持各縣民食。凡高粱包米谷子小豆等類。一律禁止出境。以防民食之缺乏。而免飢饉之更生。關於嚴禁辦法。省署已令各縣查禁。倘如有私自外運者。一經查出。或被告發。即行如數沒收。歸官充公。並按禁律處罰以儆效尤。而維功令云。

## 縣義倉委員會 公布辦事細則

【洮南】本縣當局奉令建築義倉案。早誌前報。縣署乃遵省署頒發義倉細則。着手籌備。上月依據準則第二章之規定。即組織成立義倉委員會與工修築義倉。現屆冬令封凍之期。義倉告竣。地址係在滿鐵之所前廣場。共築倉庫三十間。均容雜糧三千石。縣當局現在。依徵租辦法徵收倉糧。以充實倉廩。茲將該倉辦事細則。探誌於下。

第一條。本委員會。依據部頒義倉管理規則。施行細則。準則第二章之規定組織之。第二條。本會置於洮南縣署內。對於各機關來往行文。借用縣公署官印。第三條。本會設會長一名。副會長各一名。會長由縣長充之。總理會中一切事務。副會長由參事官充之。輔佐辦理會務。會長遇有事故。代理其職務。第四條。本會設委員若干人。由所屬官員科局長。等及倉長保長商農會長等。充任之。承會長之召集。會議進行一切事務。第五條。本會設文牘、徵收、會計。整理。四股。各股設幹事員一人。由縣關係職員派充之。均承會長之命令辦理股內事務。第六條。文牘股幹事辦理事務如左。一。對於收發公文事項。二。會議記錄事項。第七條。一。調查農耕地。及商號資本事項。二。催收倉穀。暨籌辦一切事項。第八條。會計股辦理事項。一。保管錢款。一切收支事項。二。造報預算決算事項。第九條。整理股幹事辦理事務如左。一。倉穀事項。二。倉內庶務事項。第十條。本會職員。均爲名譽職概不支給薪水。第十一條。本細則未盡事宜。得呈請修改云。

## 實業部產業調查班長 福田康之氏談話

【錦西】昨有實業部產業調查局調查班長福田康之氏等蒞縣。負視察各地產業狀況之責。下榻於魁英旅社。記者聞訊。投刺訪問。當蒙出迎延見。寒暄。作如下之問答。「問：」貴班長一行。由何處調查。來到敝縣。「答」以早新縣來的。在該縣調查種種產業畢。就道錦西。「問」並長在縣工作幾日。「答」擬定四五日。吾人一行。明日去鄉村實地勘視一切出產量。「問」「對錦西縣」政治觀況。能夠視察。或貴縣長參事官們。「答」昨日午間業已接見諸詢各項政務一次。明日山村落回來。再作第二次產業之研究。「問」班長的主要任務爲何。「答」實地調查視察一切產業。建設模範農村。並隨時復命本部、作開產業途徑上資料。謀更生商農一切的。勗長振興實業的任命。談至此告別辭出。至何日回京。尙無擬定云。

## 官消組合具体化

【吉林】官吏消費組合。爲行組織問題。現經各關係方面之努力。一切已大致就緒。連日屢經當事者與商店方面。舉行種種之協議。結果以本市情形。與新京不同。即行開催品種協定會議。成立之期約在來月一日云。」

## 東渡參加社聯會郭科長 暢談社會事業

【哈爾濱】哈市行政公署。社會科々長郭濬文氏。哈市社會事業聯合會會常務理事。前於上月下旬。奉中央政府之命。赴日本東京所開之第八回全國社會事業聯會。十月二十三日舉行之大會。迄至本月十二日始行返哈。記者屢次走訪。終因郭氏公忙。未得暢敘。茲得歷次談話。纂成篇幅。以餉於閱者。明瞭日本社會事業行之程度。以資觀感。

濬文（郭科長自稱）奉中央命令。派充滿洲國哈爾濱市社會事業代表。出席日本第八次全國社會事業大會。自本年十月十四日。由哈爾濱出發。至十一月十二日返哈。約計一個月。沿途考察。順次參觀。所得印象甚佳。茲將聞見所及。暨東渡感想。依次臚述如左。

一。赴日經過都市。此次奉派赴日經過之都市。計有京都。東京。橫濱。大阪。神戶等處。

二。都市與鄉村之概況。日本各都市均極繁榮。其中尤以東京市爲最繁盛。所有一切建築物。均照現時代最新式之建設。外觀內容極盡雄壯美觀之至。而其人口數。亦已超過五百餘萬。稱全球第二之大都市。至其鄉村聯絡。不阡陌相通。村莊相接。一望而知爲五穀豐稔。農民富庶。計自下關至京都。在車中所見稻田與菜畦銜接、菓園與未場並茂。眞是野無曠土。郁無隙地。良田萬頃。沃野千里。而一般農民。安居樂業之景象。尤能充分表現。

三。國內之風景。日本國內名勝極多。故風景甚佳。所至各地。均富於美感。水秀山明。秋光可愛。雖一草一木。亦均錯落有致。極盡天然之點綴。茲將所見各風景分註如左。

一。京都風景。中央之部。計有京都御所。護王神社。佛光寺。六角堂。東本願寺。西本願寺。壬生寺。北部之部。計有植物園。相國寺。大德寺。金谷寺。建勳神居。東山之部。計有三十三間堂。養源院。博物館。妙法院。四大谷。八坂塔。高台寺。圓山公園。知恩院。青蓮院。平安神宮。動物園。南禪寺。永觀堂。黑谷光明寺吉田神社。洛南之部。計有桃山御陵　乃本神社。御香宮。稻荷神社、黃檗山。宇治平等院。男山八幡宮。洛北之部。計有大原三千院。鞍馬寺。妙心寺。御室仁和寺。嵐山天龍寺。寄瀧愛宕山等名勝。

二。奈良風景　最著名者。計有春日大鳥居。二月堂。三月堂。春日神社。春日二鳥居。大佛殿。猿澤池。奈良公園。帝室博物館。花之松。五重塔、東金堂。猿池東大寺。若草寺。南圓堂、手向山八幡宮郡名勝。

三、日光風景。日光風景最爲、而名勝亦最多。統稱爲日光百景　其中最有名者。計有華嚴瀧。湯本溫泉。白雲之瀧。東照宮。大猶廟。中禪寺。三代廟、相輪塔。及五重塔。白根神社。鬼怒沼。湯ノ湖。菅沼。金精神社。神橋丸沼等名勝。

四。比叡山風景。計有千種忠顯碑。雲母坂。四明嶽。淨土院延曆寺。釋迦堂。登山纜車。氣象觀測所。相輪塔、空中電車。鋼索鐵道。登山鐵道車等風景。

五、箱根風景。計有元湯。環翠樓。溫泉等風景。

六。大阪風景。計有天守閣。大阪公園等風景。

四。人民之習慣。日本國民。勤儉樸實。清潔耐勞。成爲一種習性。無論上級社會。與下級社會人士。均有勤樸耐勞潔淨之良好習慣。足爲吾國人民之模範。

五。全國之交通與治安。日本全國交通事業之進展。可稱達於極點。例如都市與都市間之交通。均有鐵道電汽機關車。及長途汽車。至於市內交通則有高架鐵道。市營電車。市營乘客大汽車。及小汽車等各項車輛。絡繹於途。乘客毫不感停候之苦。堪稱頭々是道。由北往來。指車。而車資亦極低廉。可稱便利之至。至於全國治安。尤爲完善。余自遊日經過各都市計有五六處。滯留期間亦有三星期。在街市上並未見有軍隊。與警士遊動者。所有各街道。除僻靜道口。間有交通警一人外。此外則絕未見有崗警。至繁華街衢交叉處。純用電信符號爲信號。尤爲敏捷。全國安寧秩序。即此可以想見。

六。公務員之勤慎。日本人民富有勤儉習性。已如上述。故一般公務員。靡不勤慎從公。而所辦事務。亦均澈底。絕無不服勤之處。即如各商店暨館旅館內之店員。對於顧客。無不殷勤招待。必使其充分滿意而後已。至其他各公務員之能。恪恭將事。克盡厥職。亦可於此想見矣。（未完）


# 請利用商品爲贈答禮物

登　喜　和　百　貨　店

營業時間

自午前九時起
至午後九時止

營業品目

| 一階 | 二階 | 三階 | 四階 |
| --- | --- | --- | --- |
| 化粧品 | 綢緞布疋 | 磁器漆器 | 大食堂 |
| 洋酒雜貨 | 貴金屬時計 | 廚房用品 | 休憩室 |
| 食料品 | 臥具洋氈 | 家具 | 土產物 |
| 旅行用具 | 婦人小兒服 | 文房具 | |
| 履物類 | 毛皮類 | 運動具 | |

## 登喜和百貨店

哈爾濱埠頭區地段街一一四
電話　六四二三一七



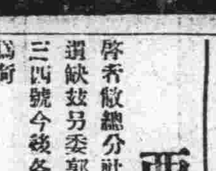

頭腦爽快藥
哈麗雅卡
服後商業繁昌
¥0.30　¥0.50　¥1.00



## 上元辯護士啓事

本辯護士代理民刑商法一切訴訟事宜關於手續非常敏捷辦事務求迅速

事務所　大連市大黑町二番地
辯護士　上元佐吉
事務員通譯　宋岩樵
電話　三一三三一



大連　中央文具店　浪速町五十九番地　電話二‧六五五五番


## 聲明坐落西安界內地照至期拍賣啓事

啓者茲本報前任西安分社長王偉民因拖欠公欵（返回河北省不歸）曾將妻應燕領名原冊地照一紙附有登記及清丈單計地坦好地四十八畝一分坐落奉天省西安城東渭津事站附近五里第三區福祿村副屯套地方東至地鄰子字二百五十四號西至地鄰子字二百五十六號南北均至分水以上地照轉押本社已經年餘業經西安地方法院登記今限於康德三年一月十日至期限內如原地主見報携欵（計國幣二百九十六元九角一分正外附月息一分）至本社兌取原照否則過期不取本社即實行請求西安法院拍賣歸還原欵莫謂言之不預也特此聲明

泰東日報營業局啓

## 黑河分社長易人啓事

啓者黑河分社長張希齋因拖欠報費及辦理不善於十二月一日撤職遺缺由本社直委高泰和繼任現暫借寓黑河省城縣署內臧公館內此後各界如有事務請向新任人接洽可也

## 西豐分社易人啓事

啓者敝總分社支設之西豐分社經理洪如九因有他就現已辭職遺缺玆另委郭澤民君接充址現寓住西豐縣城恩遠門外第一三四號今後各界如有訂閱本報及刊登廣告者請逕向郭君接洽爲荷

開豐總分社啓

8806　12月2日　4



一九三五、十二、二、　每星期一出版

# 文藝週刊

## 第四十五期　目錄


帕索斯藝術的形式……芷英
胡老頭子……西村
罪惡與驚懼（續）……富夢魂
詩選三首……卞之琳
意大利文壇近況……高植


## 帕索斯藝術的形式

芷英

在歐洲的文壇上，主要諸國的文學發達的高度，一般地說來美國算是落後的，第一是美國缺乏歷史的文化上的傳統，它是像一個「暴發戶」一樣，在經濟政治方面雖然發展遠過歐洲諸國，然而文化藝術的遺產卻很貧弱，其次，美國的不調和的物質生活，以及作爲這種生活的基礎的社會原因，也是對於美國的藝術發達到世界最高的水準上的一個限制。

但就在這相對地落後的情勢中，美國也產生了一些差可人意的作家，不用說，馬克吐溫，德萊塞，辛克萊，果爾德等人是我們早就知道的了，至於像D．帕索斯這樣的作家，卻是不久以前才被介紹到中國來的。

帕索斯的作品，一映上我們的眼簾，那種奇特的像電影片帶着說明一樣的形式，便引起我們的注意，起初一看，總要以爲那是未來派（Futurism）的作品吧？當眞的，從皮相上看來，那種零碎的電影片似地連來的形式：是和未來派的藝術形式，互相彷彿的。（帕索斯的作品，「現代」翻譯專號上曾譯過，）

但是未來派的藝術，從其本質的起源上說來，是二十世紀初頭的社會波瀾所致成的 工業的發達，都市的繁華，幾乎使文學也「機械化」了，意大利未來派的首領馬利納蒂（Marinetti）這樣的宣言：「我們要歌頌那些因勞動，歡樂和叛逆而昂奮的群衆，近代首都的迭步的多彩多音的奔騰之波，電氣强烈的月下的兵工廠與造船所的晚夜之顫動；吞吐烟霧的長蛇似的火車站，用煤烟的絲線來吊在雲端裏的工廠，」

「我們要宣揚新的美，現代生活的美，機械的美！」

他們是歌頌機械發達的現實的，他們的作品的形式，也採用了機械的一切辦法，用數字，用最壓縮的象徵去代替形象的描寫，帕索斯的作品的形式，如果在我們看來有什麼和未來派相彷彿的地方，那是因爲帕索斯所處的社會環境，也是工業的機械化的社會的緣故，我們可以說，帕索斯的作品，並不是全然和未來派沒有關係的，但形式上的多少的類似，並不能代替它們之間的重大的質的差別。

這差別我們應該在帕索斯所處的社會背境之歷史的發達階段上去探求。帕索斯生在今日，「歌頌」機械文明的時代已經過去了，在他的眼裡，和機械聯在一起許多畸形的社會現象，比任何時候都明顯地呈現在他的眼前，他的作品裏，也就只有一些不固定的人物，浮浪人，散工人，無所謂的文化人，職員，這都是現代大都市的產物，而又爲現代的大都市所憎厭，排擠的，他們都可以歸在小市民的群裏，他們被「文明」所暈眩，被那種必然的空氣窒息着，而且他們的個性，都因此不能自然地發展，卻往往流於畸形的個人主義的發展上去，他們在「多彩多色」的機械文明的禦圍中，都像似旋風中的塵芥，或像狂濤中的草秣，一句話說，他們是失掉力的仃伶者。帕索斯自己，也是帶着這樣的小市民的意識的一人，因此，對於呈現在他眼前的整個萬花撩亂的世界，他是採用了電影片一樣的形式去表現了，因爲他不能在複雜中看到單純的法則不能在矛盾中看到統一的發展

但是帕索斯的意識是進步着的，他不滿於他所處的現實，他雖然未曾明確認識到客觀的眞理，但他卻在走向客觀眞理的途中，他的固有的意識使他採取了那種非形象的藝術形式，但他的認識的發展卻要求他深入到現實的典型的描寫上來，因此，例如他的小說「第四十二平行線」中：他顯然地是處在一種矛盾之中，即是他的認識和描寫的分裂之矛盾，

所謂描寫現實或表現眞實，根本上不能不通過形象的典型的創造，而這件事情又需要作家有完整的世界觀，即深刻的認識的，將現象片々地摘取出來，將現象猜層地羅列起來，並不是藝術的眞義，帕索斯的發展的過程，即他由那電影片式的藝術形式，由那小市民的意識，進化到爭取典型的描寫和正確的認識的過程，對於我們正是一個很好的啓示。

## 胡老頭子

西村

胡老頭子今年正交五十二歲，誠然很老了，但他的身子卻還够健壯，不



，話不能這樣說，他的駝背不是已然弄起很高了麽，還有他那遲鈍腳步，呆滯的目光和無端的咳嗽，不都在他的衰老麽，若在有錢有勢人家，正該是享受兒孫福分的時候，豐衣足食，快々樂々過着老年日子，而他卻不然，每天天一亮，就肩着一付担子出去作生意，直到日落垂暮時分，才能回到家裡休息，一天過去了 享有的福分是落得全身疲憊，腰酸和骨痛，」

胡老頭子倒有個倔强的性情，人活在世上雖然不得意，卻從未對生活的掙扎服過軟，他倒很知道運用自已的心力和休力，爲自已的前程奔忙着，」只怪掙扎奔忙了二三十年，除了讀給他一身貧困之外，再未給他在事業方面稍微滿意或是可以上進的機會，他還付担子，因此久久壓在他的肩上再也除不下去，彷彿他活在世上只是爲着一付担子的，

「我不相信人不能翻身，我不相信錢人老存在有錢人手裏不往外流的！」他從前時常對別人說這樣話，因爲那時他還沒有料到他的老想會是這樣的，反之，每次說完那不滿意目前生活的話語時，他總似乎看見他的前面有一盞明燈正在光照着他的去路，在那條去路的盡頭，讓他看見過隱約朦朧的高樓和大厦，在胡老頭子那時想來，這情形並非不合理，因爲他非常相信「勤勞起家」的古訓的，一個人只要有決心，鐵塊都可以磨成細針！「愚公移山」也是很好的証据，

現在的胡老頭子完全明白過來，靠一個人的小本生意朝前掙，打算起家，那實在比登天還難，雖然從前肩担子的人可以致富，現在卻絕對少有，」他知道，他明白，現在的時代和從前的時代是不同的了，把他那倔强不屈的意志，上溯一百年前的朝代，那他的辛苦勤勞一定能够有所獲得的，

他究竟叫什麽名字，似乎很沒有人知道，年青時人們一問到他，他就說：「叫我胡安徽罷，我是安徽人，沒有別的名字，」這幾年他卻改口機則人叫他胡老頭子了，人老了，名字也要隨着年紀更換更換的，

使胡老頭子覺得勞役之餘心有所慰的，那就是兒子漸々長大了，現在九歲，知道看担子管理主顧，五六年後也好繼續父業肩担子獨自創世了，可是，愈在希望兒子赶快長大成人，同時就愈後感到自身和老伴的日漸衰老，尤其是他的老伴，雖然年紀和他一般大小，休力卻差他太遠了，胡老頭子他明白，這全是年青的工作太過冗重的原故，累及了身子再也恢復不了昔日的健壯，而且那時爲了奔忙着生活，每人都忘記了怎樣去當心自已的身休，風雨冷熱全未留意，到老來生出許多說不出的病症，老伴常々生病，可是常使他焦急的事情，人不怕窮，窮還可以掙扎，只怕病，病倒了診治不起只有等死！請醫看病，似乎還不是他們這種人應有的權利，」

胡老頭子的担子賣的全是吃的東西，譬如小餅干，糖果，花生，花生米，蔴糕，點心，豆腐干，香蕉等，賣一天，賣不到一塊錢，從前，卻有賣過三塊錢一天的事情，那大約在五年以前罷，如今卻再也趕不上了人們化錢很顯然的比從前愈加仔細，十文二十文彷彿都看得很重的，叫他這作生意的到那里去多作呢，」

如果遇到下雨的日子，那他簡直就不能出門 這一天，只有望天嘆氣了，他不需要雨，他討厭雨那果決的心情，正像久旱之下的農人盼望雨的心情一樣，只不過彌者的憎厭與盼望是不同的罷了，後來，他想出一個辦法，在他居住的茅屋檐頭外，搭了一個席棚，遇落雨天，他可以在棚下出擺子，屋子正靠大道口，縱然買主不多，也還比擱在屋裏賣不出一文的好，這樣，就是大晴天他肩着担子出去作生意時，家裏也留下一些貨品擺個攤子看着，這並不是擴充營業，只是爲了生意上的便利換了個辦法，」

「阿根，來，爹看你認多字了，」有時晚上吃過飯，沒有事情作，他就喊過他的兒子，問書上的字，兒子在平民學校裏念書，一天去一個鐘頭，不化錢，連紙筆書本都是官家發下的，這便宜事情，胡老頭子不肯放過，兒子已經念了兩個多月了，他希望兒子念個一年半載的能寫賬簿，淺近書信就行了，阿根念書念的很上心，字念過從不忘記，爹々考問不住他那，爹々的心裏非常歡喜，媽媽也在旁邊插嘴說，若是生在有錢人家，念下去「不愁考不上秀才，」爹爹卻罵老伴太昏，自從立了民國之後，考秀才的事不是早就取消了麽，他是非常痛恨有錢人家的，他會憤慨地說，那些有錢人家的子女，倒是很少有教養成人的，

胡老頭子很愛護他的兒子，但他卻不是爲的要等過幾年後享點兒子的福分，或是靠兒子來養活他，完全不是那種心思，他的本意，僅只是盼望他的兒子赶快長成，好撑持起他自已的生活來，從這一點上說，他希望自已再多活幾年，只要能眼看着兒子的長大成人，那他一生的勞苦似乎也就有所慰藉了，

「阿根，你長大作什麽生意呀？」胡老頭子有時在晚上問他兒子這樣話，晚上無事作，雖然身子疲憊不堪，然而卻不易入睡 人們說人一老睡眠就減少，這話是不錯的，睡不着覺，卻使他忘記不了阿根，

阿根也是很晚很晚的睡，幫媽々紡棉花，幫爹々數銅板，或是包花生，爹和媽不强輸睡，他少有先自去睡的時候，實在無事可作，眼看爹媽對燈默坐，他就拿出「平民千字課」來念，正因他年紀雖小，自已卻知道怎樣替爹作些事情，爹同媽才愈發喜歡他，」

「阿根麽，」那時他就回答道，「阿根長大也肩担子，慢慢的就自已開舖子，開起舖子，可省得天天到外面跑腿麽，阿根那時要替爹媽作好衣服穿，燒好飯菜吃，叫爹媽享享福」

「阿根，話是說的不錯，可是你看誰肩担子起家來的，」胡老頭子說到這裏似乎後悔不該挫孩子的志氣，轉過話頭，「事在人爲也許你能起家，爹只怨自己命運太不搭救人，養老不養老，那倒不要緊，只求你能自立安身就行了，」

話雖這麽說，胡老頭子實在不相信命運，他富在痛罵過那般相信命運的人是些「賴蛋！」這因爲他有個强個性的原故，

不幸，入冬時候，胡老頭子竟然一病不起了，兩天發病，人就沒有了性命，他到底沒有眼看自已阿根的長大成人，



## 罪惡與驚懼（續）

富夢魂

一天的下午，我又在街上反復的步着步，可巧二姑娘又上街了，我們又相遇，她說已經給我寄來信了，我當時一怔，知道信是被郵局郵差給偷去了，因爲我和郵差吵過嘴，我又問二姑娘信是那幾天，她說三天了，本地寄信，三天還不見，一定是郵差弄鬼了，

我問她：「我去妳們家能行嗎？妳的母親不能有怨言嗎？」

「不能，你的伯母未輕看過你」

「那麽我要常去的，」

× × ×

二姑娘太精明了，她說我有了妻子了，不該扯別的，她還說，

「你懂得士行不二嗎？」

「不是這樣，我若愛上一個人，誰也制止不了」，我堅强的說，

「你別胡說了」

「不是呀！二姐！我太愛妳了！」我湊近她的身子，拽住她的手，我心跳得最厲害，比任何時候都跳得厲害，她臉紅了，我全身都像有什麽纏在繞着，

「妳若不拿出天良來，你該怎樣呢？」

「我不是瘋子，我爲了妳我什麽也不怕」

「你若有出事校門的一天，不准忘了我」

「那是一定的」，我緊緊握着她，她的皮膚太油滑了，

「今天伯母和妳家別人都那裏去了？」

「母親上街了，嫂子回娘家了，半月也不能回來，弟々隨哥々一同去親戚家了，

「不然的話，又有監視的了」，我說

「那是一定的，」她點了頭，

「你怎麽沒有拒絕我呢？」我問她

「你從先就常尾隨我後邊走過，我看你對我太忠誠了，同時幼年我們相聚過，對你好像有些明確的觀察，不致誤解，」

「那是相當的理……」我又連着說！

「明年春假畢我要上奉天，你要倫着常去找我，距離很近，當日便可往復」

「哼！」

「………唔………」

「聲音要小………」

「………………」

「你乏了，在這躺着睡一會好嗎？」她拍着我的胸，我仰臥在她的床上，她倚我身上，

「那裏使得，現在就得走」，我把她扶起來，轉身走了，

× × ×

「你的目的算達到了」，她說着臉上的緋紅裏浮着笑的波紋，

「你再要不通知我的許可，隨便出外找你的同學，是不成的，」妻告訴我說，我看她好像有了氣了，

「爲甚麽？」

「我看你是瞎扯 找什麽同學的？」

「可不眞的呢？誰能騙妳？」

「我把你的同學會到我們家裏來，你不必出去」，妻又要大聲喊，隔室便是父親住在那裏，我怕惹起波折，所以隨着妻的要求，她說什麼我也不反抗，

## 詩選三首

卞之琳

### 尺八

像候鳥銜來了異方的種子，
三桅船載來了一枝尺八，
從夕陽裡，從海西頭，
長安丸載來的海西人
夜半聽樓下醉漢的尺八，
想一個孤館寄居的番客，
聽了雁聲，動了鄉愁，
得了慰藉于鄰家的尺八，
次朝在長安市的繁華裏
獨訪取一枝凄凉的竹管……

（爲什麽年々紅燈的萬花間
還飄着一縷凄凉的古香？）
歸去也，歸去也，歸去也！
像候鳥銜來了異方的種子，
三桅船載來了一枝尺八，
尺八乃成了三島花草，
（爲什麽年紅燈的萬花間
還飄着一縷凄凉的古香？）
歸去也，歸去也，歸去也！
海西人想帶回失去的悲哀嗎？

六月十九夜，高原町

### 夜客

陳敬容

爐火死滅在殘灰裏
是誰用手指敲落冷夢
小門上還剩有一壁剝蝕
聽鐵屋的客，暫作火車吧
長長的旅程祇在我枕下了
一路的顛簸令我疲乏
請進來，深夜的幽客
你也許是一隻貓，一個甲虫
每夜來叩我寂寞之門
歪沒有了 門上的剝蝕
屋上的風，我愛這被中山水
誰呵，又在我夢裏輕敲……

### 商籟

幸福來了又去，像傳說的仙人
他有時扮作襤褸襤褸的乞丐，
瘦骨嶙峋，向求仙人有俯伏叩拜，
看凡眼能否從卑賤認出眞身，
又彷彿古代赫赫的至尊出巡，
警蹕戒備森徒們庭截外侵害，
簇擁着旌旗和車乘如雲如海，
使人辨不清誰是侍衛誰是君，
但今天，你這般自然，這般孅弱，」
來到我底身邊，我光憐的女郎，
從你那朝露一般晶朗的眸光，
從你那嗪亮的歡笑，我毫不猶豫，
認出他底靈光，我慚愧又驚惶，
看，我眼中已湧出感恩的熱淚！

## 意大利文壇近況

高植

九月一日爲意大利的詩人卡丟西（Josue Carducci）的百年誕日紀念日，意大利的官方舉行了盛大的慶祝，報紙雜誌皆一致推許卡丟西的重要，不但是因爲他在意大利詩史上的重要地位和對於國家的批評的思想，並且還因爲他的意識，因爲法西斯蒂的意大利只能推溯卡丟西是法西主義的創始者，因爲在他的作品Odi Barbare中充份現了對於羅馬帝國的尊敬，鄧南遮說他受卡丟西之賜甚多，Bolognese Zanichelli書店新印了卡丟西全集，這是第一部的卡氏全集，這個書店是卡氏在暮年常去玩的，首四卷是他的一切已發表及未發表的詩，其餘二十一卷包括他一切的散文作品，關於卡丟四，有一冊「卡丟四的光榮」（Grandezza di Carducci）是名批評家巴比利（Papini）的最近傑作，注意的是卡氏爲了意大利的統一而反對天主教的精神，卡丟西在波洛納（Bologna）大學教過書，俄也帝（UgoOjetti）最近在該校演說，令人注意的是他說卡丟西是意大利也是羅馬人，他受過即是愛羅馬，他的詩的藝術是完全取法古代的，而羅馬是偉大的象徵，文學家的政治功用於此可見，不過意大利的青年也有不重視卡丟四的，卡氏的地位如何，要到一八五七年他的九十年忌紀念日才能決定的，

意大利詩人，批評家卡巴梭（Aldo Capasso）最近出版了一本關于法國小說卜胡斯特（Warcel Proust）的研究，寫的很完全，很詳細，是任何已出版的關於卜胡斯特的歐洲文字的著作所沒有的，思慮深固，立論精確，引據甚豐，這本卜胡斯特的研究不只是一種純粹學術研究，而且是生動重要的，在「尋找過去的時光」（Ala recherche du temps perdu）中的許多問題，對於作者，並不是過去的，而且還是將來的，讀了這本書，我們可以知道卜胡斯特對於卡巴梭的思想方式有很大的影響，這本著作還給我們一個重要的眞理 讓我們知道批評雖然是一種科學，卻是同時應該是一種藝術，這本書先檢論卜胡斯特，後而則表現作者不是「人事文件」或心理研究的作者，還表現他是一個藝術家，幾透的各章似最重要，因爲卡巴梭確實地指出了「尋找過去的時光」中的所謂情感抒情的動機，關於卜胡斯特人物結構的一章寫得有獨到之處，關於中心戲劇的一章也是整体統一的分析，此外還有附個附錄，一個是關卜胡斯特少年的，一個是論卜胡斯特在現代文學中之地位的，這本書是現有關於卜胡斯特的最大的著作，

本刊歡迎投稿
每星期一出版
第一四二期

# 運動上的人生哲學

于友

運動、除了可以鍛鍊体格以外、也可以增養人格。各項運動的成効、都有各種不同的特點、這些都是人生所需要的智能和態度。一個完人就應該有下列各種運動的特點。

(一)跑百米那麼敏捷　跑百米的感官要敏銳、起步才得佔先。身手要快捷、衝刺才得迅速。

(二)跑萬米那麼忍耐　萬米是長距離、較久的奔跑、要駱駝般的精神才能忍耐到底、

(三)推鉛球那麼誠懇　托住了沈重的鉛球、操穩了姿勢、順手用力一推、是誠懇的演出。

(四)跳欄那麼正確　欄間有定距、跳欄需一定步數、越欄不過高、當然不可奢倒、所以處處要正確。

(五)撐竿跳高那麼審愼　量高低、跨步子、持竿進洞、轉身過竿、都要萬分仔細、

(六)擲標槍那麼自尊　標鎗原是熱帶上英雄的玩意、挺胸一擲、豪氣萬千、鎗桿兒閃在空裏、儼是神氣、

(七)踢足球那麼勇敢　足球戰前鋒的衝鋒陷陣、後衛防守抵禦、均須大無畏精神、不可稍有膽怯。

(八)拍網球那麼聰明　拍網球處處要用頭腦、怎樣還擊？怎樣抽壓？怎樣攔殺？那要取巧、不可呆拍。

(九)打排球那麼樂群　排球最重合作、前排攔、中排傳、後排救、均須連絡純熟。

(十)游泳那麼努力　游泳的人一鬆手、一擧足、都有勇往前進速度、總要用渾身力量與本身搏戰、才得快速、

(十一)擊劍那麼警　機擊劍要閃避人擊、一面要設法擊人、全靠機警擊門」。

## 捷克網球名將 本月初到上海

### 前月在東京比賽

【東京訊】在東京舉行之歡迎捷克網球選手比賽會第一日、於二十三日正午在商大舉行、單行藤倉、山岸組快勝、雙打歸捷克組得勝、成績如下：

藤倉(七-九)(六-四)孟則兒
山岸(六-四)(六-四)哈喜持
孟則兒(六-三)(六-三)安部
哈喜特(六-三)川地

【上海航訊】捷克斯拉夫台杯網球選手孟則兒及哈喜特二氏、球藝卓絕、與世界第一流網球選手潘萊齊名、並曾出席台維斯杯賽、日前赴日本遊歷、與日名選手作公開表演、茲聞二氏在日遊覽已畢、定下月初啓程來滬、本埠新嘉坡路譚敬君主辦之中國網球會、接聞是項消息、後擬邀孟哈二氏與滬上網球名手卡遜手作一盛大之公開演賽、以饗滬上愛好網球者觀摩、至於日期方面、則定下月七八日兩日、適爲星期六日 各方均較便利云」

## 冬季世運大會 紀念票郵

上月底起始出售

【柏林電】德國郵政局爲紀念明年二月在加爾米世巴登克新舉行鄂林比谷冬季運動會、特發行特種加資郵票該郵票上印有各種冬季景物、票面價值分六分尼、十二分尼、二十五分尼不等、另外各加四分尼、六分尼、十五分尼、所得加資、均充運動會經費之用、至於此種票面、六分尼與十五分尼之明信片、則按十分尼與二十九分尼發售、此項明信片及郵票自本月二十九日開始售賣、至明年三月三十一日止」

## 德對英 將擧行足球對抗

### 但有些政治糾紛

【倫敦通訊】駐英德使赫許、訪問英外部、茲據探悉、此項訪問眞實目的、係爲英德足球比賽之一事、聞德國足球選手不久將來英國擧行比賽、屆時國社黨若干人士將偕同前來參觀、惟最近英國輿論對國社黨深表不滿、而尤以虐待猶太人一事、足以引起英國人民之反感、故英德擧行足球決賽時、德國方面倘高擧紅卍字旗或大呼希特勒萬歲、或作其他呼號、則不免引起英國觀衆之惡感、難保不發生事端、因此英國外交部特勸德使採取必要措置、於比賽時、德國觀衆務保持鎭靜、以免引起紛擾云、

## 秘魯大學 旅行中國籃球團

### 來春來華比賽籃球 二月間即可到北平

【秘魯通訊】秘魯大學生旅行中國籃球團、現已動程離秘、先赴墨西哥、來春可抵滬、正月十二日在京滬開始比賽、二月在北平、三四月則在香港廣州、該團月來曾攝取旅秘華僑生活狀況活動影片、以備攜贈中國政府、該片已攝取完竣、內分使署、黨部、各報館、各社團會館、各僑校、及各華僑企業之現狀等幕、內容精彩、攝影技術亦高、光線取景配音、均臻上乘、查該團攜製此片、已耗去不少資本、聞該團又負有促進中秘邦交之使命云、

## 歐洲之長距離

織田著　海賓譯

芬蘭對於長距離仍不變其鋼墻鐵壁之陣線、任何國家恐不能衝破、前屆世運會上選手、維魯達女、雷希其恩魯遜、依森荷維、倘均健在、而又有黑茲克特、瑞克、阿斯克拉等新進選手、更有大器晚成之納米、萬公尺之第一人者、以掩護新進選手、向前邁進、五千公尺者有約翰森、哥倫貝黎、比達森、(瑞典)薛森(挪)基費魯特、(丁)羅賽魯(法)希林克、(德)萬公尺有哈古(德)林特古寧、貝達遜、(瑞典)希費魯特、(丁)克林、(匈)均已追從芬蘭陣線上、將來誰能脫穎而出、實難預料也、馬拉松賽跑、因爲距離之不正確、故不能認爲該項之正確紀錄、下面所擧較好的紀錄藉作參考可耳、

在芬蘭舉行之馬拉松賽跑(大概不及二十五哩)瑞典之耶與庫遜、造成二時二十六分四十六秒九分優越紀錄、第二名爲蘇庫梅台、(芬)二時二十七分十八〇二、第三名塔米拉、(芬)二時二十七分四十秒九的優越成績、

在斯耶坦舉行時哈魯墨、爲二時二十九分九十秒、已打破二時三十分台、耶與庫遜、以魯墨　蘇庫梅台、同爲北歐長距離選手第一流線上者、

在巴黎舉行時貝基歐(法)打破哈魯墨、其成績爲二時三十七分四秒、此次參加者有羅、德、瑞典、芬、等國選手、芬蘭之維魯達安名列第七云國其他較優紀錄有二時三十一分二十五秒之墨斯塔斯、(比)三時三十六分三十七秒之歐魯遜(瑞典)二時三十七分二十秒烏茲特(英)等選手、

## 兩江女體師運動會成績

### ◎…陳榮明之標鎗破全國 ◎…成績爲卅二公尺十九

【滬訊】昨爲兩江女体校秋季運動會之第二日、晨九時繼續開始、全部項目均係決賽、競爭倍見劇烈、丁桂梅之鐵餅、成績二七、九五公尺、打破其本人在本屆全運動所造成之廿四公尺標準、殊屬難能可貴、十八屆得分最多、獲團体組錦標、選手組爲丁桂梅鄔漢貞分佔首席、會後該校籃球隊台柱陳榮明女士表演標鎗達三二、一九公尺、破全國紀錄、茲將昨日成績錄後、

| 項目 | 第一名 | 第二名 | 成績 |
| --- | --- | --- | --- |
| 五十公尺 | 楊之德 | 容淑儉 | 七、四秒 |
| 百公尺 | 鄔漢貞 | 楊之德 | 一四、四秒 |
| 四百公尺 | 鄔漢貞 | 楊淑秋 | 一分二二、秒四 |
| 低欄 | 楊之德 | 李玉瑚 | 一六、八秒 |
| 鉛球 | 丁桂梅 | 辛敎嵐 | 九、二一公尺 |
| 鐵餅 | 丁桂梅 | 劉倩影 | 二七、九五公尺 |
| 標鎗 | 丁桂梅 | 許育未 | 二四、五十公尺 |
| 壘球 | 譚英立 | 辛敎嵐 | 三七、九五公尺 |
| 跳高 | 烏秀貞 | 許育未 | 一、一八公尺 |
| 跳遠 | 容淑儉 | 陳少雲 | 四、一三公尺 |

# 一九三五年徑賽中高欄中欄實力檢討

雲章

## 高欄

十四秒一古雞布司多克(美)
十四秒二畢耳德(美)
十四秒二莫羅(美)
十四秒二婦臣(美)
十四秒二加古巴多里克(美)
十四秒三客布(美)
十四秒三司多列(美)
十三秒四阿運(美)
十四秒四他溫司(美)
十四秒四加耳迪馬亞(美)
十四秒五維格那(德)
十四秒五給拉(美)
十四秒九瓦特(美)
十四秒九其耳(南美)
十四秒六龐奕雷(英)
十四秒六村上正(日本)
十四秒六修司鐵得(芬)
十四秒六里多曼(瑞典)
十四秒七阿維阿斯支(美)
十四秒七維魯生(美)
十四秒七司米斯(美)
十四秒七古得(美
十四秒七漢布雷(美)
平均成績　十四秒四二
去年平均　十四秒六四

古羅布司多克三十四秒一、是在美國全運預賽中所產生的、但是決賽時連第四名的位置都沒弄上、一方面是他實力不準確同時另一方面也可以看出美國這項的濟濟多士了、四年前就有十四秒二的紀錄、迄今毫無進步但亦無退步的畢耳德(Beard)可推爲當代實力最強的了、今夏橫掃西歐的莫羅和健者婦臣與畢君之配達、大可包辦柏林之頭二三名、也許上屆的冠軍賽林格(美)雖已死在九泉之下亦可以瞑目的了、

歐洲今年最顯著的變化、就是德國維格那的猛進、和去年增創十四秒四柯維其(匈)轉向中欄、至於上屆鄂會第三之龐英雷(英)獲得五國大會第一之里多曼亦具有不可輕視的實力、此外欄荷京大會英雄阿金生衣缽、其耳(南美)興起、大有擡迫素稱爲「國技」之美國之勢、

日本村上去年今年都爲十四秒六、不過今夏遠征歐洲、毫無起色、固然猶可以給他一個極貴重的經驗、但是他弱於遠征的事實難容否絕、

近兩三年、世界高欄一般水準的驚異的抬高、不能不使吾人捲舌、而回顧遠十六秒的關門都沒有一人能叩得開的中國、不免生時代落伍的感概！

## 中欄

五三秒二柯維其(匈)
五三秒四懷特(菲)
五三秒九姆亞(美)
五三秒五維格那(德)
五三秒六安地宣加司(希臘)
五三秒七諾多布維古(德)
五三秒七約翰生(美)
五三秒八阿列司克屋克莫(瑞典)
五三秒八發西利(意)
五四秒耶維安奴(美)
五四秒一西耶列(德)
五四秒二拉司頓(澳)
五四秒二福路(愛爾蘭)
五四秒三莫里司(美)
五四秒六蘭多里(美)
五四秒七哈丁(美)
五四秒七伯路古雷(瑞典)
五四秒七諾拉(芬)
五四秒九阿魯晉　列寧　茲田(
五四秒九伯郎(英)
平均五四秒〇七
去年平均　五三秒八五

哈丁(美)去年創出五十秒二、那麼驚天動地的紀錄、而今年竟於五十四秒七、不能不使人有詑異之感、不過據說他的五四秒七的那次、是今年唯一次的比賽、並且在那次又因爲不愼跌倒於欄上、所以逸失了造紀錄的機會、雖然他還無甚精彩、但是四百米的四七秒二、二百米低欄春間又造成二十二秒四的世界紀錄、可以斷言他的中欄實力還未退化、明年只要出場、柏林的錦標可以垂手而獲、

今年美國既然如此不振、立時歐派的成績特別惹人注目、估今年鰲首的柯維其(匈)去年百米十秒四高欄十四秒四、今年才轉向於中欄的、在全世學生大會、才顯露頭角、繼之又以五十三秒六奪五國大會冠軍、所以更能証實他的準確性、德國高欄名將維格那頗似柯氏、也投機還項、終因速度稍差、兩度慘敗於柯氏之手、菲島之懷特因練習不足、今春遠征日本時、止於五十三秒四、爲守托利別亞下野後的菲島的陣線、明年他定要到鄂會去力鬥的吧！綜合以上三人的實力來論、當然入選不成問題、但攻破哈丁還覺前途遼遠！意大利的老將發西利年已三十七歲、還是活躍異常、不過這種元氣是否能持續到明年、誠屬疑問、表中之安地宣加司的存在、和曼德加司的鐵餅一項、共爲希臘的誇耀、英之勃格萊爵士已告老後、得到了伯郎的出現、強化不少英國陣容、


東京中川製得利不露式金庫

天下無比最優等三重壁二重絕緣壁

總批發處
奉天浪速通
藤田洋行
NO—4

無論何時倘蒙賜顧當將樣本奉上

資本金一千萬圓
株式會社 滿洲銀行
大連市伊勢町六十九番地
頭取 村井啓太郎
電話代表 二、四一二一番
振替貯金大連三三〇番
支店所在地 金州、普蘭店、貔子窩、海城、鞍山、山城鎭、奉天小西關、公主嶺、范家屯、新京、吉林、撫順、本溪湖、安東、興隆街、哈爾濱、開原

現已出版購請從速

張恨水又一部成功大傑作
社會小說 現代青年

張恨水所著小說有十餘種早年成功的傑作可以說是「啼笑姻緣」但是最近的成功傑作是這部「現代青年」有二種事實可以証明、一、「現代青年」在上海一年中再版七次之多我們的初版共印九件、但只銷售二星期、「現代青年」爲什麼有這樣的功成、祂實在對近代青年有特殊的貢獻「現代青年」是父兄教育子弟的南針！「現代青年」是墮落青年的書職判！「現代青年」是爲青年良師益友！看！書中會告訴你們什麼是現代青年出路？自命爲現代青年的人、他們是怎樣的年？什麼青年人應該怎樣去作、才能不會墮落不正當的戀愛、是怎可怕？什麼是純節的愛？戀愛與讀書有什麼關係？這些問題「現代青年」裏會給你滿意的答覆、村落的人、城市的人、全不可不看這部最有趣、最沉痛的「現代青年」少作一次無意味的快樂、少看一次無意味的電影、便可以得到使你滿意的「現代青年」全書三十六回精裝兩大厚冊二十餘萬言、每部定價偽幣一元二角現售特價八角、郵票代價十足通用、但印花只限一分一角外埠函購另加掛號郵票印一角各省各大書局均有代售函購直寄本社胡蝶女士歐遊雜記及張恨水著鐵血情絲均已出版每部實售八角外埠另加郵費一角各省各大書局均有代售

奉天大西邊門外
文藝畫報總社出版部

日語研究社之名著
唯一之漢字索引日語辭典
漢字索引模範日語辭典
價1.30
大連市奧町八五
發行所 泰東日報社出版部

發售處
大連、奉天、新京 大阪屋號書店
大連西崗子 啓化書社
奉天商埠地 東方印書館
奉天鼓樓南 關東印書館
新京三馬路 德和昶書莊
哈爾濱道裏 國際協報社
錦州東大街 三元堂書局
齊齊哈爾 興元山房

双美人牌香皂

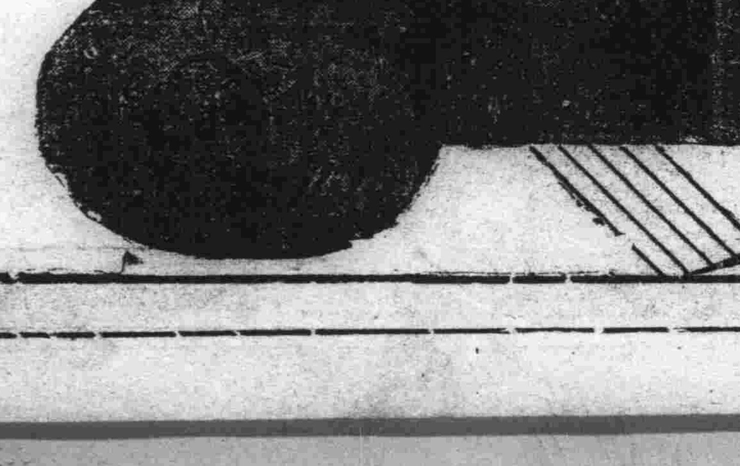

效力品質第一位
使用最感覺爽快！

最有評判的香皂
最有信用的香皂

東京 大阪 中山太陽堂本店 製造

# 慢性胃腸病宜常用治療藥愛腑

## 適切病原治療藥 最値得推獎之愛腑

**慢**性胃腸病、如不加以適切之治療不特碍難痊癒、且起可惡可恐之病害、即……

◎食慾不振、消化不良、胸痞欲嘔、噫氣嘈囃

◎大便非瀉即軟、已成習慣、而混粘液膿汁、又間而混血

◎腹部膨張、咕々作聲、放屁頻仍、下腹痛疼

◎雖食滋補、亦不成血肉、身體漸趨衰弱

◎氣虧血衰、面色不佳、神經過敏、小事易怒

◎稍或飲酒、或食滯消之物、即起下痢或痛

等々諸症、又各伴執拗之病苦、令人難堪、慢性胃腸病之害不止此也、即正患斯病之胃腸、因其內壁有起疵痍或糜爛、故往々誘發可恐之胃癌或胃潰瘍、又因消化吸收機能之損傷與衰退、漸陷榮養不良症、結果誘起肺尖加答兒及其他可恐之諸症、是以慢性胃腸病、非速施相當之調理以謀早期快癒不可、爲達此目的、必須賴依於適切有効之治療藥即能作用於胃腸內壁病變場所、而發揮適切之治療力、同時有効於下痢、腹痛、食慾不振等諸症之退消、進而能加旺胃腸機能、使之强化者也、幸而此有敝號發賣之「愛腑」、以當胃腸治療藥已有長年之歷史、恒爲一般所賞用、而聲價與年俱盛也、蓋此不外本藥、爲達上述適切的治療目的、最合理想之鐵症而已

**藥價**

爲兼治胃與腸兩病宜用愛腑（粉末）
三服分 金二十錢｜八日分 一圓五十錢｜四十五日分 七圓
四日分 金七十五錢｜十七日分 三圓｜特製十二日分 五圓

胃病宜用健胃愛腑（錠劑）
七十五錠裝 金五十錢｜三百六十錠裝 金二圓
一百八十錠裝 金一圓｜一千錠裝 金五圓

製造批發 本舖 順和商會
大阪市東區淸水谷西之町 振替貯金口座大阪三四五番 電話（東）五〇〇〇・五〇〇二・五〇〇三
東京 東京市本鄉區眞砂町九番地 振替東京六二六六番 電話（小石川）四〇一〇番
大連 大連市山縣通一丁目 振替大連三七六五番 電話七六〇六番

各埠著名藥房皆有出售

# 籃球循環賽會

## 昨日如時舉行

### 業餘 飛飛 賽況詳紀

### 四五對三二 飛飛獲勝利

### 業餘雖敗不屈精神堪嘉

休育聯盟主辦之選拔冬季籃球循環賽。昨（一日）如期舉行。是日因前夜降雪。晨間天氣頓形寒冷。然歸於此朝風勁威之下。觀衆仍不下數百餘人。可謂盛矣。時屆先由該聯盟主事原田致開會詞。略謂本會爲聯絡滿日休育界感情起見。特舉行滿日選拔籃球循環賽。計參加團休計有全大連籃球隊。飛飛籃球隊。及業餘籃球隊。按此三隊。皆爲今年來本會合辦之籃球循環賽及錦標賽之冠軍。甚望今日到場比賽。應本休育之精神。各作一番精采之表演。此爲同人等及大會所即望者云云。詞畢。雙方隊長遞與將士之名錄。時至十時二十分。由佐佐木及秋田二君裁判之下。雙方佈置陣促。

**即行開球** 中鋒跳球後。先由飛飛中鋒蔡寶珠跳球授郭鴻賓。旋由業餘後衛劫下。傳與劉明善。因飛飛衛堅固。未得轉特籃。再反傳與王立偉。速投未中球。由第一枝彈下。飛因業餘後衛犯規。由蔡寶珠罰入一球。從此飛飛進行頗形順利。蔡寶珠及郭鴻賓等再中籃心。分數增至八分。業餘見勢勇猛。臨時停球。另劃戰第。格謹慎穩傳。劉明善潛入飛飛腹地。與以背面襲擊。乘從右方直入。始開業餘之記錄。飛飛見業餘反攻。更於陣內大示戰嚴。使業餘無投籃機會。彼則大展其平日之技術。分數

**扶搖直上** 業餘隊因見敵陣難攻。於衛趨於前方助戰。但球入飛飛手時。後衛急以長傳。乘業餘後衛之空虛。大有收穫。而業餘受害非淺。旋郭鴻賓四次犯規。被罰下場。業餘乘飛々失此亙擊之淺。再厲以猛烈之反攻。分數成十一與二十六之比。繼則雙方五行鑒戒。得球頗爲不易。於此閃騰挪刀光劍影中。皆無計可展。直至前半時終了。其分數之比仍爲二十六比十一。查於雙方之實力。飛々爲本屆冬季錦標賽之冠軍。其中鋒及後衛之穩固靈活。」

**譽聞連埠** 今加以該隊宿將後衛劉鳳鳴來連。其實力更加雄厚。直如銅墻之外。更加鐵壁。致業餘隊因受開場後迎頭之痛擊。及缺乏中鋒人材。陣形累爲混亂。致不能發揮其平日之訓練。是爲前半時失敗致命傷也。

十分鐘休息後。雙方五行調整。一則期於雪恥。盡全力於反攻。彼則欲保前半勝利相戒小心應戰。一攻一守。戰況極是活躍。於七時。雙方面分數之比爲十八與十一。業餘佔先。繼則飛飛激勵軍心。分數又復超過業餘。不久又成平局。未幾業餘盛元德因四次犯規。被罰出場。由王立偉風代。戰況更入於激烈中。加油之聲四起。雙方均欲

**奠定大基** 相接以白刃。均汗透重甲。於最後二分鐘時。雙方分數之比爲二十一比十九。業餘佔先。然總分之比爲四十五比三十二。飛飛告捷。於後半時比賽。業餘屢振軍心。雖筋疲力竭。亦欲奪回失地。未曾稍露疲容。諸將士殊任勞耐苦之休育精神。實堪嘉許。奈因前半時受創過重。致不克挽回既頹之局。此亦軍中之常情。望他日勉之可耳。飛飛隊中鋒蔡寶球。其穩着之態度及靈活之動作。頗具大將之風度。後衛劉鳳鳴之劫球。亦爲斯界之傑出者。惟兩休動作除三角傳遞法外。如能更進一層。加以深究。其實力何可限量。茲將兩方之功勞薄錄下。

◆飛飛隊

| | | 犯規 | 得分 |
|---|---|---|---|
| 前鋒 | 郭鴻賓 | 四 | 十 |
| | 李治錄 | 三 | 六 |
| | 白永保 | 〇 | 〇 |
| 中鋒 | 蔡寶球 | 一 | 十三 |
| 後衛 | 陳澤玉 | 〇 | 一 |
| | 陳清一 | 三 | 十 |
| | 劉鳳鴻 | 一 | 六 |

◆業餘隊

| | | 犯規 | 得分 |
|---|---|---|---|
| 前鋒 | 劉明善 | 三 | 十 |
| | 盛元德 | 四 | 六 |
| 中鋒 | 沙正隆 | 〇 | 五 |
| 後衛 | 王立偉 | 〇 | 五 |
| | 王席儒 | 〇 | 〇 |
| | 郭文新 | 〇 | 六 |

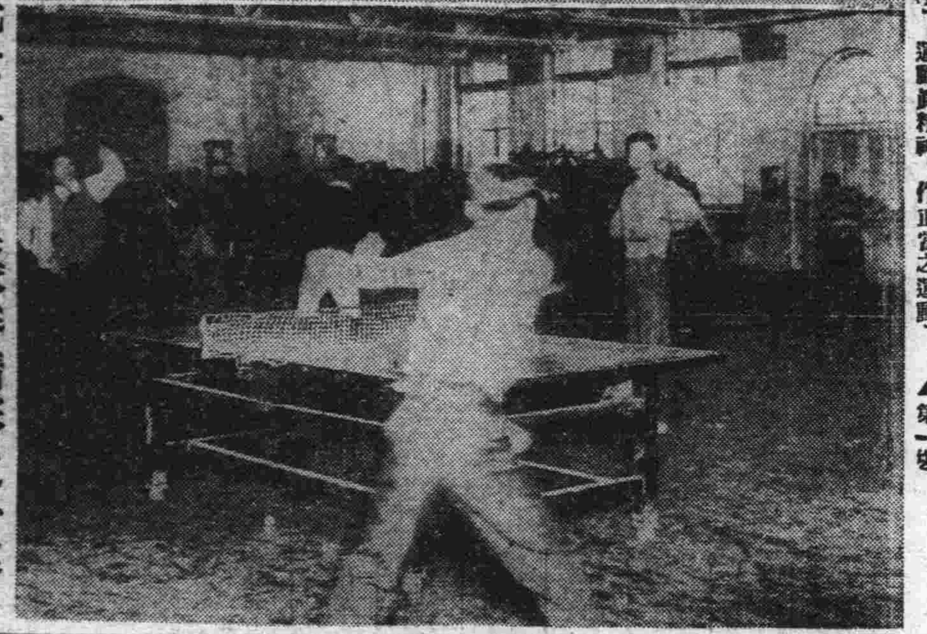

＝寫眞＝ 上＝籃球開賽後之光景 下＝桌球賽精彩之一幕

# 大連首屆桌球大會

## 昨日比賽盛況詳誌

### 觀衆衝寒到會球場患人滿

### 午前連賽五場決賽判勝負

大連西崗恒信書局主辦本報後援之全大連第一次卓球比賽大會。已於昨（一日）上午九時半。假西崗公學堂內健身房舉行。是日雪後天寒。北風砭骨。但一般健兒並各愛好家未嘗稍被阻止。觀者爲數仍頗衆多。十三團休選手並應援團於午前八時許。即絡繹而來。會場附近道上頗呈盛況。比到開賽時間。觀衆並選手及應援團等不下五百餘人。是年來室內運動大會稀有之盛況。時至由參加團休中旅高公ABC。大連商業堂紫紅兩組。大連稅關。卜內門。金農AB兩組。滿洲銀行。電鐵青年團。西崗公學堂等十三團休。共七十名之選手。各由隊長率領列立於大會台前。台上置有大會會長張本政氏所贈光輝奪目之優勝杯。由主辦張會長因事未能出席。側劉信一君代表會長到會。致會詞。畧謂敝館此次主辦之桌球大會。原稱不起提倡休育不過連絡各參愛好者之感情藉以由各參加團休選手諸君互相觀摩球術而已。適値今天雪後寒冷蒙各參加團休並一般愛好者遠道到會。此誠敝人不勝感激之至者。甚望選手諸君勿以勝負爲念。應抱運動員精神。作正當之運動。是爲主辦者所最盼望者。此次大會若收獲良好成績時。擬於來年春仍按例舉行第二次大會。在可能之範圍內並擬舉行女子卓球對抗大會。並個人單打比賽。時間已屆。現在即時開始比賽云云。詞畢。由觀衆鼓掌聲中。第一場卜內門與海關比賽開幕。繼即第二場金農A組對滿銀。並第三場西公對高公。亦各繼續開賽。茲將午前中之成績誌之如左。（決賽午後四時舉行成績見明日本報）

▲第一場
卜內門 稅關
衛復堂〇—三王明耀
李作鴻〇—三馬殿甲
劉允澄〇—三王振經
鄧祿光一—一馬殿魁
裘相領一—一曲克智
零對三稅關勝

▲第二場
滿銀 金農A
王文義〇—三杜永才
李鶴年〇—三趙廷才
于贊英二—三杜學有
唐啓富〇—〇金城禮
李洪財〇—〇于榮年
三對零金農A勝

▲第三場
西公 高公C
劉茂壽三—二劉興仁
王克顯三—二譚學臣
鞠興忠一—三徐居權
董寶長一—三王殿利
叢孝寬三—〇耿忠翔
三對二西公勝

▲第四場
商業 師同
王桂棠三—〇潘義綱
喬傳禮〇—二王君
原廷璧〇—三洪可富
閻傳孟三—二張義魁
黃祝年一—三劉長鴻
二對二平

▲複賽
稅關 滿鐵
馬殿魁三—〇于霖淮
王明耀三—〇王長清
馬殿甲三—二于霖湖
王振經〇—〇張永義
曲克智〇—〇張玉禮
三對零稅關勝

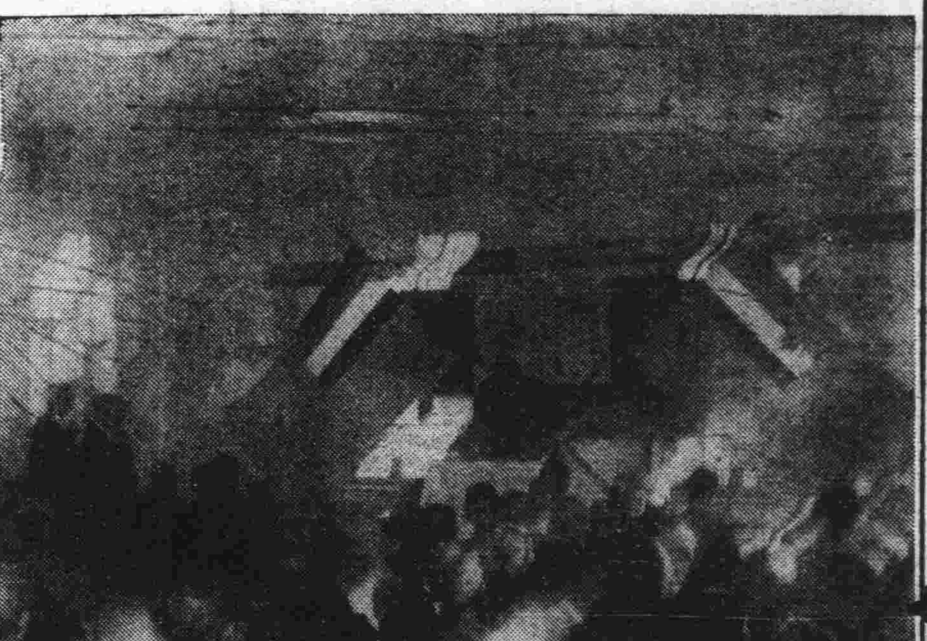

西崗商會卅週年紀念（龐會長致開會辭）

# 西崗商會卅週年紀念

## 昨舉行紀念典禮

### 全体皆出席式典頗隆重

本埠西崗商會。本年已屆成立三十週年。該會爲紀念起見特舉行紀念典禮。籌備經過已誌前報。昨日至紀念之期。自午前九時。全体會員即相繼參加到會。至一時會員齊集。該會大禮堂內隨即入席。開會如儀。朗誦莊重。首由龐會長登壇。致開會辭。次爲徐會長報告本會三十年來之經過。茲將開會時龐會長之致辭畧誌於下。「敝人自於民國十二年接任本會會長以來。至今已逾十有二載。幸蒙諸位之援助。始有今日。然對會內諸種事務。並無功績可言。然在敝人接任視事之時。本會內外欠債額達一萬餘元。今已如數淸償。爲可自幸者。本會成立。已有三十年之歷史。今日舉行紀念。同人等實所慶幸不置。查近數年來市街面蕭條。查本管內西崗街仍屬不致每墮落爲盜或詐欺者流。其携今後尙望本會全体會員努力向前。助達繁榮之境。不惟商民之幸。抑亦本會之榮也云云。」茲將典禮順序覓誌如下。

一、開會
一、式辭（龐會長）
一、報告三十年之經過（徐會長）
一、報告會務現狀。（周會長）
一、輸任各位會長祝辭
一、來賓祝辭
一、授與紀念品
一、閉會

如做冬季的洋服
高級大鼇
請到奧町
瑞康
電話(二)六九五六番

# 取締暗娼流娼

## 應有澈底辦法

### 寺溝奧町及各煙館 暗娼尤夥皆宜取締

年來市井蕭條。商工不振。謀生不得。而走入失業之途者。以致一般外鄉人。背井來連。比比皆是。其隻身來連者。有妻女來連者。恒爲日用生活所迫。而捨妻棄女爲娼。或於各河片小賣所串巷者。亦大有人在。但其中固亦有居多自願淪身爲暗娼者。故西崗子警署司法保安兩係。以該管內之暗娼以數較多。乃於前週連兩夜會同休次搜捕暗娼九十餘名。據查西崗子警察署內所拘之暗娼。僅事科罰。但被科罰後。一爲生活所迫之一般流落異鄉者。債台復漸高築。仍無出路。以此觀之。西崗子管內之暗娼恐今後較前尤多。茲據調查暗娼市內寺兒溝千代田町一帶。竟有四十餘家。共達六十餘家。洋灰窰十餘家。其他如沙河口警察署管之香爐礁劉家屯一帶。雖無確數之調查。但恐亦不在少數。大連警察署內奧町及近江町一帶。亦有多數娼妓。如爲維持地方之風化。皆宜取締。且應有撤底的辦法。尤其最近之市內各阿片小賣所竟成一般流娼幽會之處。每於各烟館淫聲充耳。醜態百出。不堪聞問。此不惟風化有關。即與青年子弟之染成阿芙蓉癖。且尤甚易。然在烟館主人。則坐收其利。生意日見起色。試查年來之市內各商不振。均陷於不可收拾之勢。而獨各阿片小賣所。則利市三倍。於此可想而知矣。

# 燃炭取暖 氣室殞命

## 房閥建築樓房 傭工死於非命

西崗平和街之十一番地有甘家建築大樓。顧有天津大明府人王邱祺。年卅一歲。外及某者一名。於夜間打更。看守屋內一切建築材料。於二十九日晚與同事某因天氣過寒。遂以煤炭燒火禦寒取暖。詎因門窗緊閉。炭氣不能向外流通。遂彌漫滿室。二人皆被窒悶昏厥過去。於翌日午前七時許包工者率同苦力前往工作時。始行發見。遂急報告房主。繼告警署。派醫前往診治。於是時。王某已氣絶多時矣。其他一名當被救醒。刻仍在昏迷不省中云。

## 介紹

△技術團在某青献技。來連張寶慶技術團。定於自昨三十日起至今一日止兩日間。在市內敷島廣場日本基青會館演武術兩天。每日。自午後一時起至五時止。晚自七時起至十一時半止。前後兩場。票價爲一元。六角。三角。三種云。

神紙發賣各商號緊要啓事

吾等商號歷年所製造發賣之神紙。以物美價廉。致蒙各顧客之信賴。不勝感謝。惟最近忽有傳說新京同合無限公司請准神紙之專賣。故吾等商號所製造之神紙今後不得發賣等語。但以上之謠言。係爲誤解之傳說而已。並無何等專賣之根據。近與新京實業部及奉天市商會瀋陽警察廳等各機關交涉之結果。吾等商號所製造之神紙仍許照舊發賣。毫無障碍。今後仍希各顧客倍舊惠顧爲荷。特此佈聞。

康德貳年十一月廿六日
奉天市神紙業等家
忠裕成 俊記紙莊 大信號 公聚成 蘭茂魁 慶玉合
同和成 義興源 廣和盛 義興合 廣發源 萬泰長
德盛號 福聚和 福順紙莊 德源號 福源隆 天順棧
藏公記 德慶紙店 明記紙莊 聚和義 福興盛 古雅合
會泉長 福聚和潘 裕興紙局 萬成興 永和號 福台盛
德合永 盛記紙局 全順東 和順號 鏡記號 德記號

右代理人辯護士 有川藤吉
同 辯護士 法學士 桑野四郎
事務所 奉天小西關大什字街 電話三七八一番

印商 布路洋行
年末大減價各種
絲絨綢緞英國純
毛花呢法國各廠
香水自九扣至對
扣各國毛皮一律
七扣
新京日本橋通

## 本報改定關東州內報價啓事

啓者査値此關東州內小洋銀逐漸減少及銀質之不佳金票流通日益激增之際其間使用者難免不無影響尤其與州內本報讀者有密切關係之報費確有改善之必要本報有鑑及此爲謀讀者之便利並促進州內幣制之統一計決由十一月一日起將所有州內報費改正如左特此聲明

市內報差送者 每月金一元貳角
州內分社送者 每月金一元參角
外埠郵便送者 每月金一元肆角伍分

聲明地照遺失作廢

敬人於大同元年因匪亂失地照一紙計地二十一垧一畝三分座落雙陽縣三區二家子南至楊姓北至解姓東至韓姓西至謝姓除向縣請補發新照外特此聲明
雙陽 解站均啓

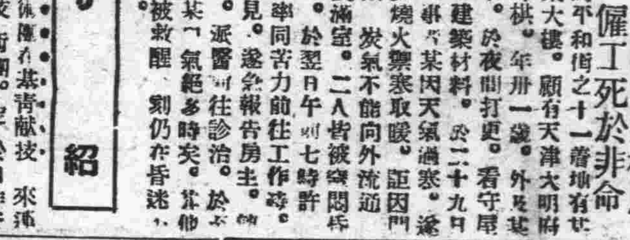

眼精疲勞 視力衰弱者
請帶 最適度之養目鏡
各處病院眼科指定
中央眼鏡公司
大連西通九十三番 電話二一九九八七 振替四八五一

聲明 聘請法律顧問啓事
逕啓者本商特聘辯護士五十村貞俊先生爲本號常年法律顧問凡關本號對內對外事件如有其他非法侵害該號者辯護士負依法律保障全責特此佈聞
大連市松林町 興懋東 啓

被聘爲法律顧問啓事
逕啓者本辯護士受大連興懋東商號聘任當常年法律顧問而後對該商無論對內對外一切事務如有其他非法侵害該商之生命財產者本辯護士應負依法律保障全責特此佈聞
大連市丹後町三九
五十村貞俊法律事務所
關東州辯護士會長 五十村貞俊
通譯 張子禎

海洛補
下痢 腹痛之權威劑
柏村博士創製
ヘルプ
下痢症腸胃疾患中危險率最多每年不但僅有十數萬人命之危險且有誘發惡疫之原因故欲醫治由食傷水傷時令症涼症感冒等所患之下痢腹痛腸加答爾胃加答爾較用普通貴價之一時有効的藥品反不如服用有定評之海兒補更爲安全海兒補係用精妙法製成者政府對於急性慢性之腸胃疾患極能奏効腹痛下痢即時止住且能恢復消化及榮養機能者也
本舖 津村敬天堂
全國藥店皆有出售

丈單焚燬聲明作廢
敬啓者敝人本名丈單一張係巽字一一四〇五號計下則地四十三畝零一釐被火焚燬除呈請昌圖縣公署補發外特此登報聲明作廢
昌圖第五區恭順村明水泡 鄧福恒謹啓

自舊曆十一月初二日 陽曆十一月二十七日起
至舊曆十一月初八日 陽曆十二月初三日止
協茂盛綢緞皮貨莊參拾週年紀念大減價展期兩天
各貨一律照原碼打八五扣
大連浪速町五十番地
電話長(二)四六三二 四九八八番

# 明治牛奶糖

此糖是明治製果公司採取最優良之奶精調製而成者食之頓覺口內清潤久食不但不覺生厭反而能振刷精神對於衛生健康、皆偉大供献給你納去吃吧

# 味の素

## 味之今昔

唐宋時代、開醼豪而罄酒池肉林、此大菜烹飪之苦亦可窺知焉、如今已經發明味の素、假於大菜肴一使用味の素、其味比古逈勝、况于便飯之調菜、總要此粉始可盡利便與佳味。

味の素（味之素）

（C―453）

---

永遠鮮美的飲料與禮品

大連奧町 源盛德總號 長途電話二六七一一 電報掛號五七七七

# 茶

本廠自製 清香紅綠 以及代理 台灣名茶 零售批發 價目低廉 歡迎主顧

---

保險套及珍具料藥 其他備有關於性之珍品約數十種目錄以個人名義密送・請附日郵票三錢

大連大正通一〇 文化堂 電話四、九三四二番

---

大連市泰山街五十一番地

# 惠民醫院

（入院隨意）

醫師 醫學士 張鳳書
院主 周惠民
電話（四）九七二六番

---

資本金三千萬元本社大連市山縣通 運輸接洽日本內地朝鮮滿洲其他極東主要地各處有照海軍運輸及一切轉運、一般倉庫營業承擔代辦及保証 營業科目 專項營業勢力運輸業之資金供給委配販賣。

# 國際運輸株式會社 哈爾濱支店

代表電話 五四三二一番

作業係…三二八六號 第三倉庫…二二九六號…三二八七號… 特產物檢查所…四〇八二號…四四三〇號
傳家甸營業所…九、二三一三號、二九〇七 貯炭場…四七七八號
河係河野九郎席…一〇二八號 自動車修繕場…四四一三號 販賣係…三二〇一號 貯炭場第八廠…三五三九號…第一倉庫…二一八六號

---

# 通經祛痛的聖得龍

SEDALON

三共 SANKYO

## 功用及適應症

本品的鎮痛性很强、在普通的藥用量以內、並不現任何樣的副作用、而其奏效則又非常的快、故對於一般疼痛時很適宜、特別是對於月經時的疼痛、神經痛、肛門裂創的疼痛、頭痛、牙痛及手術後的疼痛等、有顯著確實的功效、此外本品用於脊髓癆患者的疼痛、或不眠症等時、亦可收相當的功效。

**用法及用量** 普通成人一次可用〇・四乃至〇・六瓦、服用後約至二三十分鐘、即能奏效、其作用持續的時間、約在十點與十二點鐘之間、故以每回服〇・六瓦、一日用二次、疼痛劇烈時三次、爲得策、但、若持續長用、一次以用〇・四瓦爲適宜。

裝量 錠劑（〇・二瓦）二〇錠 一〇〇錠 五〇〇錠 末 三〇瓦 一〇〇瓦 五〇〇瓦

製造發賣元 東京市日本橋區室町 三共株式會社
關東州特約店 大連市山縣通一八 三共藥品販賣所 振替口座大連二七〇九

---

# 謹防 空氣中病菌

空氣中―尤其是擁擠潮濕污穢地方之空氣常浮遊着億萬傷風咳嗽喉痛氣喘等等呼吸器病之病菌君自不能完全不到這種地方而吸入那目不可見而却極危之病菌爲防患於未然免得呼吸器病計除口含韋廉士咳片外別無良法矣

當此片緩緩溶化之際立即發一一爽適芬芳殺菌力强之体氣週循鼻竅咽喉氣管而達於肺將病菌殺滅使不爲害

韋廉士吸入止咳片對氣管疾患預防治療同具宏效各藥房均有出售或向上海江西路四五一韋廉士醫生藥局購買每瓶七角五分郵力在內

---

# 他的家庭是快樂的

因他用韋廉士醫生家用良藥

胡君建烈河北磁縣一有名商人也近自其前營業處（磁縣中山北大街路東）來書云「余任軍職因体力不濟解職營商無奈專心經營体更不支四肢疼痛精神恍惚且常發燒延醫診視謂係風濕入骨但服藥未能見效嗣經友人楊君指導試服韋廉士醫生紅色補丸三瓶之後頓覺神清氣爽又服半打疼痛消失轉弱爲强体力倍增矣

「內人因產後失調以致月信愆期面無血色頭髮脫落鄙人由自身之經驗令服韋廉士醫生紅色補丸佐以清導丸漸見經行有序食量增加精神充足面容紅潤髮亦不復脫落迄今仍十分康健也

「小兒時常患便秘發熱泄瀉各症投以嬰孩自己藥片輒能迅速告痊」

韋廉士醫生紅色補丸補血健腦寰宇馳名清導丸潤腸聖品嬰孩自己藥片專治嬰孩腸胃出牙各症各藥房皆有出售或逕向上海江西路四五一號韋廉士醫生藥局購備定價韋廉士醫生紅色補丸每瓶大洋一元五角六瓶八元清導丸嬰孩自己藥片均每瓶大洋七角六瓶三元 郵費概不收